

แผนพัฒนา อบต.คำเนียม
(พ.ศ.2561 – 2565)



ของ

องค์การบริหารส่วนตำบลคำเนียม

อำเภอกันทรารมย์ จังหวัดศรีสะเกษ



ประกาศองค์การบริหารส่วนตำบลคำเนียม
เรื่อง การประกาศใช้แผนพัฒนา 5 ปี พ.ศ.2561-2565

ด้วย องค์การบริหารส่วนตำบลคำเนียม โดยคณะกรรมการสนับสนุนการจัดทำ
แผนพัฒนา ได้จัดทำร่างแผนพัฒนา 5 ปี พ.ศ.2561-2565 เสนอต่อคณะกรรมการพัฒนาองค์การ
บริหารส่วนตำบลคำเนียมเพื่อพิจารณา และสภาองค์การบริหารส่วนตำบลคำเนียม มีมติเห็นชอบ เมื่อ
วันที่ 14 เดือนมิถุนายน พ.ศ.2562

อาศัยอำนาจตามระเบียบกระทรวงมหาดไทยว่าด้วยการจัดทำแผนพัฒนาขององค์กร
ปกครองส่วนท้องถิ่น พ.ศ.2548 เพิ่มเติม (ฉบับที่ 2) พ.ศ. 2559 ข้อ 9 องค์การบริหารส่วนตำบลคำ
เนียม จึงประกาศใช้แผนพัฒนา 5 ปี พ.ศ.2561-2565 ขององค์การบริหารส่วนตำบลคำเนียม เพื่อให้
ประชาชนทราบโดยทั่วกัน

ประกาศ ณ วันที่ 15 เดือน มิถุนายน พ.ศ. 2562

(ลงชื่อ)

(นายพลทวี พันธุ์โล)

นายกองค์การบริหารส่วนตำบลคำเนียม

คำนำ

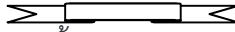

ตามพระราชบัญญัติกำหนดแผนและขั้นตอนการกระจายอำนาจให้แก่องค์กรปกครองส่วนท้องถิ่น พ.ศ. 2542 ได้บัญญัติให้มีองค์กรรับผิดชอบในการจัดทำแผนการกระจายอำนาจให้แก่องค์กรปกครองส่วนท้องถิ่น ซึ่งได้กำหนดการถ่ายโอนภารกิจ และการจัดสรรสัดส่วนของภาษีเพื่อให้องค์กรปกครองส่วนท้องถิ่นนำไปบริหารจัดการให้เกิดประโยชน์สูงสุดแก่ประชาชน

ดังนั้น อาศัยอำนาจตามระเบียบกระทรวงมหาดไทย ว่าด้วยการจัดทำแผนพัฒนาขององค์กรปกครองส่วนท้องถิ่น พ.ศ. 2548 แก้ไขเพิ่มเติมถึง (ฉบับที่ 3) พ.ศ. 2561 ประกอบหนังสือ ส่วนที่สุด ที่ มท 0810.3/ว 2931 ลงวันที่ 15 พฤษภาคม 2562 เรื่อง ชักซ้อมแนวทางการทบทวนแผนพัฒนาท้องถิ่น (พ.ศ. 2561 - 2565) ขององค์กรปกครองส่วนท้องถิ่น กำหนดระยะเวลาแผนพัฒนาท้องถิ่น เป็นเวลา 5 ปี เพื่อให้มีความสอดคล้องและเชื่อมโยงกับแผนพัฒนาจังหวัด แผนพัฒนากลุ่มจังหวัด รวมทั้งแผนปฏิบัติราชการประจำปีจังหวัด แผนปฏิบัติราชการประจำปีกลุ่มจังหวัด ตลอดจนสามารถบูรณาการแผนงาน/โครงการ/กิจกรรม และงบประมาณในพื้นที่ได้อย่างมีประสิทธิภาพ อันจะก่อให้เกิดประโยชน์สูงสุดให้กับประชาชน

องค์การบริหารส่วนตำบลคำเนียม จึงได้จัดทำแผนพัฒนาท้องถิ่น (พ.ศ. 2561 - 2565) เพื่อกำหนดทิศทางการบริหารท้องถิ่นให้เป็นไปตามวิสัยทัศน์ที่ได้กำหนดไว้ หวังเป็นอย่างยิ่งว่า แผนพัฒนาท้องถิ่น (พ.ศ. 2561 - 2565) คงจะประสบความสำเร็จตามที่ได้วางไว้ และสามารถแก้ปัญหาให้กับประชาชนในท้องถิ่นได้เป็นอย่างดี

องค์การบริหารส่วนตำบลคำเนียม

สารบัญ

| | หน้า |
|---|------|
| หลักการและเหตุผล..... | 1 |
| ส่วนที่ 1 สภาพทั่วไปและข้อมูลพื้นฐาน..... | 2 |
| ส่วนที่ 2 สรุปผลการพัฒนาท้องถิ่นตามแผนพัฒนาท้องถิ่นที่ผ่านมา..... | 7 |
| ส่วนที่ 3 ยุทธศาสตร์ขององค์การบริหารส่วนตำบลคำเนียม..... | 14 |
| ส่วนที่ 4 การนำแผนพัฒนาไปสู่การปฏิบัติ..... | 53 |
| ส่วนที่ 5 การติดตามและประเมินผล..... | 125 |

*

เหตุผลความจำเป็น
การทบทวน แผนพัฒนาท้องถิ่นสี่ปี (พ.ศ.๒๕๖๑-๒๕๖๔)
เป็นแผนพัฒนา ๕ ปี พ.ศ.๒๕๖๑-๒๕๖๕
องค์การบริหารส่วนตำบลคำเนียม อำเภอกันทรารมย์ จังหวัดศรีสะเกษ

ตามที่ องค์การบริหารส่วนตำบลคำเนียมได้ทบทวน จัดทำแผนพัฒนาสี่ปี พ.ศ.๒๕๖๑-๒๕๖๔ ซึ่งเป็นไปตามระเบียบกระทรวงมหาดไทยว่าด้วยการจัดทำแผนพัฒนาขององค์กรปกครองส่วนท้องถิ่น พ.ศ.๒๕๔๘ และเพิ่มเติม

(ฉบับที่ ๒) พ.ศ.๒๕๕๙ ประกาศใช้ เมื่อวันที่ ๓๐ เดือนพฤศจิกายน พ.ศ.๒๕๕๙ และใช้เป็นกรอบในการจัดทำ

ประมาณรายจ่ายประจำปี พ.ศ.๒๕๖๑ และ ๒๕๖๒

ตามหนังสืออำเภอกันทรารมย์ ที่ ศก๐๐๒๓.๘/ว๒๔๓๑ ลงวันที่ ๓๐ พฤษภาคม ๒๕๖๒ เรื่อง การเชื่อมโยงและบูรณาการแผนพัฒนาระดับพื้นที่ ประจำปี ๒๕๖๔ ได้แจ้งแนวทางการบูรณาการแผนพัฒนาในทุกหน่วยงานของกระทรวงมหาดไทย ให้เป็นไปในแนวทางเดียวกัน

1.ให้ทุกหน่วยงานทบทวน จัดทำแผนพัฒนาเป็นระยะ 5 ปี คือ แผนพัฒนา 5 ปี พ.ศ.2561-2565 และให้

ใช้แผนที่ปรับปรุงใหม่ในการประสานแผนกับหน่วยงานที่เกี่ยวข้อง

2.ให้ทุกหน่วยงานทบทวน จัดทำแผนพัฒนาเป็นระยะ 5 ปี คือ แผนพัฒนา 5 ปี พ.ศ.2561-2565 ให้แล้วเสร็จภายใน วันที่ 15 เดือนมิถุนายน พ.ศ.2562 และให้ใช้เป็นกรอบในการจัดทำงบประมาณต่อไป

เพื่อปฏิบัติให้เป็นไปตามระเบียบ และหนังสือสั่งการที่เกี่ยวข้อง องค์การบริหารส่วนตำบลคำเนียม จึงจำเป็นต้องทบทวน จัดทำแผนพัฒนาเป็นระยะ 5 ปี คือ แผนพัฒนา 5 ปี พ.ศ.2561-2565 ซึ่งได้จัดเวทีประชาคมระดับตำบลในรูปแบบประชารัฐ เมื่อวันที่ 11 มิถุนายน พ.ศ.2562 และคณะกรรมการพัฒนาองค์การบริหารส่วนตำบลคำเนียม เพื่อพิจารณาร่างแผนพัฒนา 5 ปี พ.ศ.2561-2565

ที่ประชุมได้มีมติเห็นชอบร่างแผนพัฒนา 5 ปี พ.ศ.2561-2565 ขององค์การบริหารส่วนตำบลคำเนียม เมื่อสภาองค์การบริหารส่วนตำบลคำเนียมมีมติเห็นชอบ จึงประกาศใช้ให้ประชาชนทั่วไปทราบ และใช้เป็นกรอบในการจัดทำงบประมาณต่อไป

คณะกรรมการสนับสนุนการจัดทำแผนพัฒนาฯ

ส่วนที่ 1

สภาพทั่วไปและข้อมูลพื้นฐานสำคัญขององค์การบริหารส่วนตำบล

1. สภาพทั่วไป

1.1 ที่ตั้ง

องค์การบริหารส่วนตำบลคำเนียม มีที่ทำการตั้งอยู่ในพื้นที่หมู่บ้านอีต้อม หมู่ที่ 9 ตำบลคำเนียม ห่างจากอำเภอกันทรารมย์ 2.8 กิโลเมตร ห่างจากจังหวัดศรีสะเกษ 30 กิโลเมตร

1.2 อาณาเขตติดต่อ

| | |
|-------------|--|
| ทิศเหนือ | เขตพื้นที่ติดต่อ องค์การบริหารส่วนตำบลดุน และเทศบาลตำบลกันทรารมย์ บางส่วน |
| ทิศตะวันออก | เขตพื้นที่ติดต่อ องค์การบริหารส่วนตำบลหนองหัวช้าง |
| ทิศใต้ | เขตพื้นที่ติดต่อ องค์การบริหารส่วนตำบลยาง |
| ทิศตะวันตก | เขตพื้นที่ติดต่อ องค์การบริหารส่วนตำบลยาง และองค์การบริหารส่วนตำบลหนองบัวบางส่วน |

1.3 เขตการปกครอง/ประชากร

จำนวนหมู่บ้านทั้งสิ้น 10 หมู่บ้าน มีเนื้อที่ทั้งหมด 12,744 ไร่หรือประมาณ 20.39 ตารางกิโลเมตร มีจำนวนประชากร ณ เดือน มิถุนายน พ.ศ.2561 แยกเป็นชาย 2,740 คน หญิง 2,760 คน รวม 5,500 คน จำนวนครัวเรือน 1,478 ครัวเรือน ความหนาแน่นของประชากรต่อพื้นที่ 269.74 คน/ตร.กม.

1.4 ผลผลิตทั้งหมดรวม

| อาชีพ / กิจกรรมที่สำคัญ | ครัวเรือน | ผลผลิตทั้งหมด | รายได้เฉลี่ย / ปี |
|-------------------------|-----------------------|----------------------------|-------------------|
| 1.ทำนา (และเลี้ยงสัตว์) | 889 (เลี้ยงสัตว์ 725) | | |
| -ทำนา | 889 | 2,346,960 กก. (2,346 ตัน) | 21,120 บาท / คน |
| -สัตว์ประเภทโคเนื้อ | 725 | 2,268 ตัว | 6,500 บาท / คน |
| -สัตว์ประเภทควาย | 252 | 449 ตัว | 10,000 บาท / คน |
| -สัตว์ประเภทสุกร | 20 | 296 ตัว | 35,000 บาท / คน |
| 2.รับจ้างทั่วไป | 68 | - | 39,000 บาท / คน |
| 3.ค้าขาย | 23 | - | 60,000 บาท / คน |
| 4.รับราชการ | 20 | - | 144,000 บาท / คน |

1.5 ข้อมูลด้านการศึกษา

| ชื่อสถานศึกษา | ที่ตั้ง หมู่ที่ | ระดับอนุบาล/ ปฐมวัย | | | ระดับประถมฯ | | | รวมห้อง (ห้อง) | รวมครู (คน) | รวมนักเรียน (คน) |
|--------------------|-----------------|------------------------|-----|-----|-------------|-----|-----|---------------------|------------------|-----------------------|
| | | ห้อง | ครู | นร. | ห้อง | ครู | นร. | | | |
| รร.บ.อีต้อม | 2 | 2 | 2 | 10 | 6 | 6 | 59 | 8 | 8 | 69 |
| รร.บ.มะกรูด | 3 | 1 | 1 | 4 | 6 | 4 | 15 | 6 | 5 | 19 |
| รร.มารดาทรงธรรม | 4,7 | 2 | 2 | 50 | 7 | 10 | 214 | 9 | 12 | 264 |
| รร.บ.หนองทามใหญ่ | 6 | 2 | 1 | 9 | 6 | 5 | 33 | 8 | 6 | 42 |
| รร.บ.หนองอีกว้าง | 5 | 2 | 1 | 10 | 6 | 4 | 32 | 8 | 5 | 42 |
| รร.บ.คำเนียม | 8 | 2 | 2 | 32 | 11 | 15 | 87 | 13 | 17 | 119 |
| ศพด.วัดสุวรรณาราม | 1 | - | 2 | 12 | - | - | - | - | 2 | 12 |
| ศพด.วัดนางกว้าง | 5 | - | 1 | 13 | - | - | - | - | 1 | 13 |
| ศพด.วัดหนองทามใหญ่ | 6 | - | 2 | 6 | - | - | - | - | 2 | 6 |
| ศพด.อบต.คำเนียม | 9 | - | 1 | 16 | - | - | - | - | 1 | 16 |

1.6 ด้านการสาธารณสุข

โรงพยาบาลส่งเสริมสุขภาพตำบล 1 แห่ง (1 หลัง) ชื่อหน่วยงาน โรงพยาบาลส่งเสริมสุขภาพตำบลหนองทามน้อย ตั้งอยู่หมู่ที่ 4,7 บ้านหนองทามน้อย บุคลากรประจำสถานีนอมนัย จำนวน 7 คน

- สาธารณสุขประจำตำบล (ผอ.โรงพยาบาลฯ) 1 คน
- เจ้าหน้าที่สาธารณสุข 2 คน
- ลูกจ้าง 3 คน
- ภารโรง 1 คน

1.7 ด้านความปลอดภัยในชีวิตและทรัพย์สิน / ความมั่นคง (มวลชน) / ป้องภัยภัย

1.เจ้าหน้าที่รักษาความสงบเรียบร้อยในท้องถิ่น

- กำนัน / ผู้ใหญ่บ้าน (ทุกหมู่บ้าน หมู่บ้านละ 1 คน) รวม 10 คน
- ผู้ช่วยผู้ใหญ่บ้าน (ทุกหมู่บ้าน หมู่บ้านละ 2 คน) รวม 20 คน
- ลูกเสือชาวบ้าน 1 รุ่น 130 คน
- อปพร. 3 รุ่น 80 คน

2.ที่ทำการสถานีตำรวจชุมชนประจำตำบล 1 แห่ง

- หัวหน้าสถานีตำรวจชุมชนฯ 1 นาย
- ผู้ช่วยหัวหน้าสถานีตำรวจชุมชนฯ 1 นาย
- อาสาสมัครราษฎรอาสาตำรวจชุมชน หมู่บ้านละ 1 คน รวม 10 คน

1.8 ทรัพยากรธรรมชาติและสิ่งแวดล้อม

1. แหล่งน้ำ

1.1 ห้วย 2 สาย ได้แก่ ห้วยยาง และห้วยสะบ้า

1.2 หนองน้ำ 7 แห่ง

- หนองโกนา (ม.10) - หนองโกเหล่า (ม.8) - หนองอีตา (ม.1)
- หนองยาง (ม.1) - หนองตาหลาบ (ม.9) - หนองหญ้าปล้อง(ม.9)
- หนองทามน้อย (ม.4,7) - หนองทามใหญ่ (ม.6)

2.ป่าไม้

- หมู่ที่ 1,10 (ป่าช้า+ป่าดงสวน) ประมาณ 100 ไร่ หมู่ที่ 8 (ป่าดงสวน) ประมาณ 5 ไร่
- หมู่ที่ 3 (ที่สาธารณะ) ประมาณ 34 ไร่ หมู่ที่ 9 (ป่าช้า) ประมาณ 4 ไร่
- หมู่ที่ 5 (ป่าช้า) ประมาณ 5 ไร่

2. ศักยภาพขององค์การบริหารส่วนตำบล

2.1 โครงสร้างบุคลากร / การบริหารงานบุคคล

- | | | |
|---|-------|-------|
| 1) ปลัดองค์การบริหารส่วนตำบล (นักบริหารงาน อบต. 8) | จำนวน | 1 คน |
| 1.1 รองปลัดองค์การบริหารส่วนตำบล (นักบริหารงาน อบต.) | จำนวน | 1 คน |
| 1.2 นักวิชาการตรวจสอบภายใน | จำนวน | 1 คน |
| 2) สำนักงานปลัดองค์การบริหารส่วนตำบล | จำนวน | 10 คน |
| - หัวหน้าสำนักปลัดองค์การบริหารส่วนตำบล (นักบริหารงานทั่วไป) | จำนวน | 1 คน |
| - นักวิเคราะห์นโยบายและแผน | จำนวน | 1 คน |
| - นักจัดการงานทั่วไป | จำนวน | 1 คน |
| - เจ้าพนักงานธุรการ | จำนวน | 1 คน |
| - ผู้ช่วยเจ้าหน้าที่ธุรการ (พนักงานจ้างตามภารกิจ) | จำนวน | 1 คน |
| - พนักงานดับเพลิง (พนักงานจ้างทั่วไป) | จำนวน | 1 คน |
| - พนักงานขับรถยนต์ (พนักงานจ้างทั่วไป) | จำนวน | 1 คน |
| - คนงานทั่วไป (พนักงานจ้างทั่วไป) | จำนวน | 1 คน |
| - นักการภารโรง (พนักงานจ้างทั่วไป) | จำนวน | 1 คน |
| - ยาม (พนักงานจ้างทั่วไป) | จำนวน | 1 คน |
| 3) กองคลัง | จำนวน | 4 คน |
| - ผอ.กองคลัง (นักบริหารงานคลัง 7) | จำนวน | 1 คน |
| - นักวิชาการเงินและบัญชี | จำนวน | 1 คน |
| - เจ้าพนักงานจัดเก็บรายได้ | จำนวน | 1 คน |
| - เจ้าพนักงานพัสดุ | จำนวน | 1 คน |

| | |
|--|----------------------|
| 4) กองช่าง | จำนวน 4 คน |
| - ผอ.กองช่าง (นักบริหารงานช่าง 7) | จำนวน 1 คน |
| - นายช่างโยธา | จำนวน 2 คน |
| - ผู้ช่วยช่างไฟฟ้า | จำนวน 1 คน |
| 5) กองการศึกษา ศาสนา วัฒนธรรม | จำนวน 8 คน |
| - ผอ.กองการศึกษา ศาสนา วัฒนธรรม (นักบริหารงานการศึกษา) | จำนวน 1 คน |
| - นักวิชาการศึกษา | จำนวน 1 คน |
| -ครู คศ.1/2 | จำนวน 3 คน |
| - ครูผู้ดูแลเด็ก | จำนวน 3 คน |
| - ผช.ครูผู้ดูแลเด็ก | จำนวน - คน |
| 6) กองสวัสดิการสังคม | จำนวน 3 คน |
| - ผอ.กองสวัสดิการสังคม (นักบริหารงานสวัสดิการสังคม) | จำนวน 1 คน |
| - นักพัฒนาชุมชน | จำนวน 1 คน |
| - เจ้าพนักงานพัฒนาชุมชน | จำนวน 1 คน |
| 2.2 โครงสร้างฝ่ายบริหาร | |
| - คณะผู้บริหารองค์การบริหารส่วนตำบล | จำนวน 4 คน |
| 1)นายก อบต. | จำนวน 1 คน |
| 2)รองนายก อบต. | จำนวน 2 คน |
| 3)เลขานายก อบต. | จำนวน 1 คน |
| 2.3 โครงฝ่ายนิติบัญญัติ | |
| - ประธานสภาองค์การบริหารส่วนตำบล | จำนวน 1 คน |
| - สมาชิกสภาองค์การบริหารส่วนตำบล | จำนวน 19 คน |
| - เลขานุการสภาองค์การบริหารส่วนตำบล | จำนวน 1 คน |
| 2.4 การงบประมาณ | |
| 1) งบประมาณ ปีงบประมาณ พ.ศ. 2561 | |
| - งบประมาณการรายรับจากภาษี/อากร/ใบอนุญาต/รายได้เบ็ดเตล็ด | จำนวน 15,954,300 บาท |
| - งบประมาณการรายรับจากเงินอุดหนุนของรัฐบาล | จำนวน 15,825,290 บาท |
| - งบประมาณการรายจ่าย | จำนวน 31,779,590 บาท |
| 2) งบประมาณ ปีงบประมาณ พ.ศ. 2562 | |
| - งบประมาณการรายรับจากภาษี/อากร/ใบอนุญาต/รายได้เบ็ดเตล็ด | จำนวน 13,884,000 บาท |
| - งบประมาณการรายรับจากเงินอุดหนุนของรัฐบาล | จำนวน 16,622,170 บาท |
| - งบประมาณการรายจ่าย | จำนวน 30,506,170 บาท |

2.5 เครื่องมืออุปกรณ์ต่าง ๆ

| | | | |
|---|-------|---|-----|
| - รถยนต์ส่วนบุคคล (แบบมีช่องวางด้านหลังคนขับ) | จำนวน | 1 | คัน |
| - รถบรรทุกน้ำเอนกประสงค์ | จำนวน | 1 | คัน |
| - รถจักรยานยนต์ | จำนวน | 1 | คัน |
| - เครื่องขยายเสียง | จำนวน | 1 | ชุด |

ส่วนที่ ๒

สรุปผลการพัฒนาท้องถิ่นตามแผนพัฒนาท้องถิ่น

๑.สรุปผลการดำเนินงานตามงบประมาณที่ได้รับและการเบิกจ่ายงบประมาณในปีงบประมาณ

พ.ศ. ๒๕๖๑

๑.๑ สรุปสถานการณ์การพัฒนา การตั้งงบประมาณ การเบิกจ่ายงบประมาณ

จากข้อมูลด้านการจัดทำงบประมาณรายจ่ายประจำปี และงบประมาณรายจ่ายเพิ่มเติม เกี่ยวกับการตั้งงบประมาณและการเบิกจ่ายงบประมาณ ขององค์การบริหารส่วนตำบลคำเนียม ระหว่างปีงบประมาณ พ.ศ.๒๕๕๙- ถึงปีงบประมาณ พ.ศ.๒๕๖๑ สามารถสรุปการตั้งงบประมาณ และการเบิกจ่ายงบประมาณตามรายละเอียด ดังนี้

ปีงบประมาณ ๒๕๕๙

| | | |
|-----------------------|---------------|-----|
| ตั้งงบประมาณรายรับไว้ | ๒๐,๐๐๐,๐๐๐ | บาท |
| ประมาณการรายจ่ายไว้ | ๒๐,๐๐๐,๐๐๐ | บาท |
| รายรับจริง | ๒๘,๕๑๒,๑๓๗.๒๑ | บาท |
| รายจ่ายจริง | ๒๔,๕๗๑,๓๔๘.๔๐ | บาท |

ปีงบประมาณ ๒๕๖๐

| | | |
|-----------------------|---------------|-----|
| ตั้งงบประมาณรายรับไว้ | ๓๑,๗๗๙,๕๙๐ | บาท |
| ประมาณการรายจ่ายไว้ | ๓๑,๗๗๙,๕๙๐ | บาท |
| รายรับจริง | ๒๘,๗๗๒,๓๓๕.๘๒ | บาท |
| รายจ่ายจริง | ๒๕,๓๒๑,๕๒๓.๓๘ | บาท |

ปีงบประมาณ ๒๕๖๑

| | | |
|-----------------------|---------------|-----|
| ตั้งงบประมาณรายรับไว้ | ๓๐,๙๐๑,๔๐๐ | บาท |
| ประมาณการรายจ่ายไว้ | ๓๐,๙๐๑,๔๐๐ | บาท |
| รายรับจริง | ๒๗,๓๗๒,๓๔๖.๓๘ | บาท |
| จ่ายจริง | ๒๐,๒๔๙,๖๐๙.๓๒ | บาท |

ณ วันที่ ๓๑ กรกฎาคม ๒๕๖๑
ณ วันที่ ๓๑ กรกฎาคม ๒๕๖๑

ปีงบประมาณ ๒๕๖๒

| | | |
|-----------------------|------------|-----|
| ตั้งงบประมาณรายรับไว้ | ๓๐,๕๐๖,๑๗๐ | บาท |
| ประมาณการรายจ่ายไว้ | ๓๐,๕๐๖,๑๗๐ | บาท |

๑.๒ การประเมินผลการนำแผนพัฒนาท้องถิ่นไปปฏิบัติในเชิงปริมาณและเชิงคุณภาพ

๑.๒.๑เชิงปริมาณ

นายพลทวิ พันธุ์วิไล นายกองค้การบิรหารส่วนต่าบลค้ำเนียม ได้นำเสนอผลการปฏิบัติงานประจำปีงบประมาณ ๒๕๖๑ ต่อบสภาองค้การบิรหารส่วนต่าบลค้ำเนียม ในเดือนธันวาคม ประจำปี ๒๕๖๑ โดยมีรายละเอียด ดังนี้

1.รายงานจำนวนโครงการและงบประมาณ (การอนุมัติงบประมาณ) ข้อมูลจาก ระบบ e-Plan และการเบิกจ่าย งบประมาณ ประจำปีงบประมาณ ปี 2561

| ยุทธศาสตร์ การพัฒนา | ปี 2561 | | ปี 2562 | | ปี 2563 | | ปี 2564 | |
|--|------------------|------------|------------------|----------|------------------|----------|------------------|----------|
| | จำนวน โครงการ | งบประมาณ | จำนวน โครงการ | งบประมาณ | จำนวน โครงการ | งบประมาณ | จำนวน โครงการ | งบประมาณ |
| 1.โครงสร้างพื้นฐาน/และแหล่งน้ำ | 15+19 | 8,403,000 | - | - | - | - | - | - |
| 2. ด้านการพัฒนาสังคม | 26+34 | 12,944,850 | - | - | - | - | - | - |
| 3.ด้านการพัฒนาเศรษฐกิจ | 4+1 | 210,000 | - | - | - | - | - | - |
| 4.ด้านทรัพยากรธรรมชาติ และสิ่งแวดล้อม | 1+1 | 330,000 | - | - | - | - | - | - |
| 5.ด้านการพัฒนาองค์กร | 18+8 | 1,425,000 | - | - | - | - | - | - |
| รวม | 127 | 23,312,850 | - | - | - | - | - | - |

หมายเหตุ : งบประมาณรวม ผ.08 (ครุภัณฑ์)

2.การนำไปสู่การปฏิบัติ (ทำสัญญาจัดซื้อ/จัดจ้าง) และเบิกจ่ายงบประมาณ ประจำปี พ.ศ.2561

| ยุทธศาสตร์การพัฒนา | จำนวน โครงการ ที่อนุมัติงบประมาณ | | จำนวน โครงการ ที่ลงนามในสัญญา | | จำนวน โครงการ ที่ยังไม่ได้ดำเนินการ | | จำนวน โครงการ ที่มีการเบิกจ่าย | |
|---|--|--------|-------------------------------------|--------|---|--------|--------------------------------------|--------|
| | จำนวน | ร้อยละ | จำนวน | ร้อยละ | จำนวน | ร้อยละ | จำนวน | ร้อยละ |
| 1.การพัฒนา โครงสร้างพื้นฐาน/และ แหล่งน้ำ | 15+19 | - | 13 | - | 21 | - | 13 | - |
| 2. ด้านการพัฒนาสังคม | 26+34 | - | 49 | - | 11 | - | 49 | - |
| 3.ด้านการพัฒนาเศรษฐกิจ | 4+1 | - | - | - | 5 | - | - | - |
| 4.ด้านทรัพยากรธรรมชาติ และสิ่งแวดล้อม | 1+1 | - | 1 | - | 1 | - | 1 | - |
| 5.ด้านการพัฒนาองค์กร | 18+8 | - | 21 | - | 5 | - | 21 | - |
| รวม | 127 | 100 | 84 | 66.14 | 43 | 33.8 | 84 | 66.14 |

หมายเหตุ : +10 หมายถึง รายการใน ผ.08 (ครุภัณฑ์)

แผนภูมิแสดงความสัมพันธ์จำนวนโครงการตามแผนฯ /อนุมัติงบประมาณ/ลงนามในสัญญาและการเบิกจ่าย ปี

2561

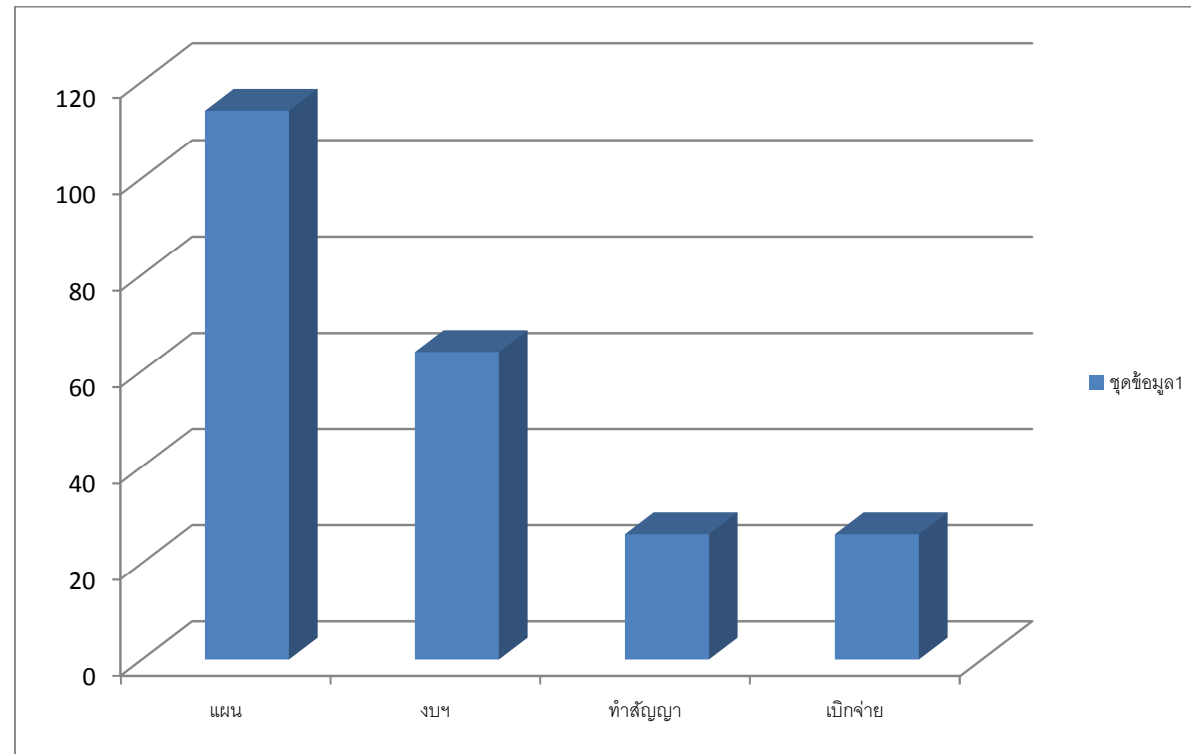

บทสรุป

จำนวนโครงการตามแผนฯ / จำนวนโครงการตามข้อบัญญัติ / จำนวนโครงการที่ลงนามสัญญา

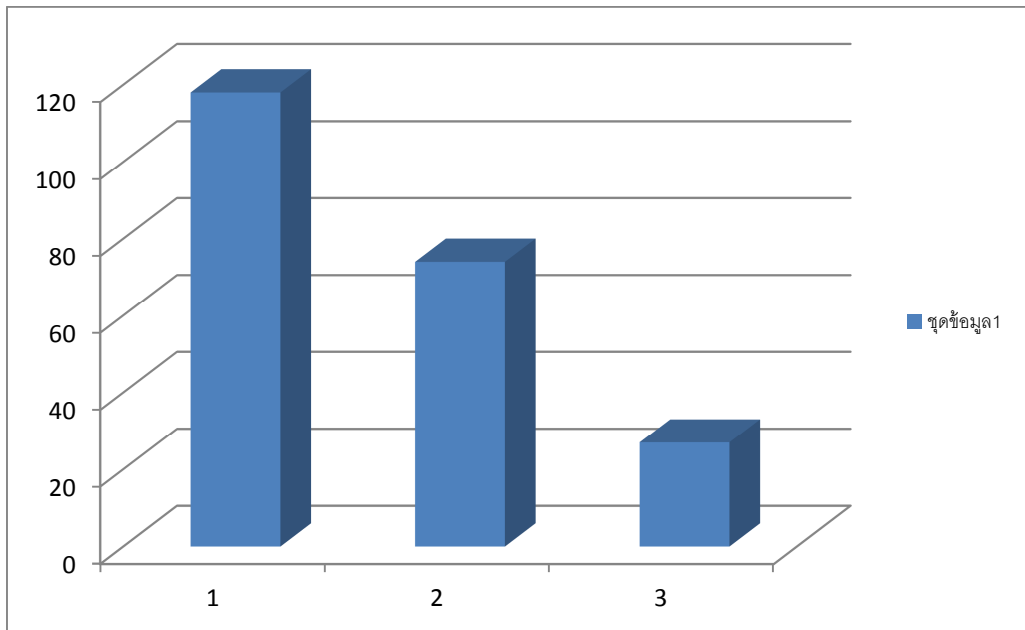

- 1.จำนวนโครงการตามแผนพัฒนาสี่ปี พ.ศ.2561-2564 จำนวน 183 โครงการ/กิจกรรม
- 2.จำนวนโครงการตามข้อบัญญัติงบประมาณรายจ่าย/จ่ายขาดเงินสะสม ประจำปี พ.ศ. 2561 จำนวน 127 โครงการ
-คิดเป็น ร้อยละ 69.39 ของโครงการตามแผนฯ (2561)
- 3.จำนวนโครงการที่ลงนามสัญญา 84
-คิดเป็น ร้อยละ 45.90 ของโครงการตามแผนพัฒนาฯ (ปี 2561)
-คิดเป็น ร้อยละ 66.14 ของโครงการตามข้อบัญญัติงบประมาณ ปี พ.ศ.2561
- 4.จำนวนโครงการ/กิจกรรม ยังไม่ได้ดำเนินการ 56
-คิดเป็น ร้อยละ 30.60 ของโครงการตามแผนพัฒนาฯ (ปี พ.ศ.2561)

1.2.2เชิงคุณภาพ

ปัญหาอุปสรรคที่พบในการประเมินฯ

การวิเคราะห์แนวทางการแก้ไขปัญหาอุปสรรคที่ตรวจพบ

1. โดยภาพรวมแผนพัฒนาสี่ปี (พ.ศ.2561-2564) มีผลสัมฤทธิ์ของแผนที่สามารถนำไปปฏิบัติได้จริงอยู่ในระดับที่น่าพอใจ แต่ยุทธศาสตร์ด้านเศรษฐกิจ ตั้งไว้ในแผนพัฒนา จำนวน 12 โครงการ แต่ไม่ได้นำไปปฏิบัติได้เลย โครงการ ยุทธศาสตร์การพัฒนาด้านสิ่งแวดล้อม ตั้งไว้ในแผนพัฒนา จำนวน 7 โครงการนำไปปฏิบัติได้ 1 โครงการ ถือว่านำไปสู่การปฏิบัติได้น้อย ควรแก้ไขปัญหาโดยมอบหมายผู้ที่มีส่วนเกี่ยวข้องอันได้แก่ คณะผู้บริหาร คณะกรรมการพัฒนาท้องถิ่น คณะกรรมการสนับสนุนการจัดทำแผน จัดทำแผนให้อยู่บนพื้นฐานของข้อเท็จจริงด้านงบประมาณ กล่าวคือ ไม่ควรกำหนดโครงการในแผนมากเกินไปสถานะทางการคลังของ อบต.

2. จากแบบประเมินมาตรฐานการปฏิบัติราชการและนิเทศองค์กรปกครองส่วนท้องถิ่น ด้านที่ 1 ด้านการบริหารจัดการ ข้อ 2.3 กำหนดว่า องค์กรปกครองส่วนท้องถิ่นต้องนำโครงการในแผนพัฒนาสี่ปี (พ.ศ. 2561-2564) เฉพาะปี 2561 มาดำเนินการในปีงบประมาณ 2561 ไม่น้อยกว่าร้อยละ 50 จึงจะได้คะแนน จะเห็นได้ว่า อบต.คำเนียม นำแผนปี 2561 ไปปฏิบัติได้ 127 โครงการจากที่ตั้งไว้ในแผน 183 โครงการ คิดเป็น ร้อยละ 69.39 ซึ่งถือว่าอยู่ในระดับยอมรับได้ อย่างไรก็ตาม คณะกรรมการติดตามและประเมินผลแผนพัฒนาฯ เห็นว่าควรพัฒนา ระดับการปฏิบัติได้ตามแผนฯเพิ่มมากขึ้นก็จะเป็นการดี

ข้อเสนอแนะเพิ่มเติมของคณะกรรมการติดตามและประเมินผลแผน

1. ในปีต่อไปการออกแบบแบบสอบถามความพึงพอใจของประชาชนควรมีข้อคำถามปลายเปิดเพิ่มขึ้นมา
2. โครงการด้านโครงสร้างพื้นฐานถ้าเป็นไปได้ควรดำเนินการในไตรมาสที่ 2 ของปีงบประมาณ เพื่อประโยชน์หลายประการ เช่น หลีกเลี่ยงการก่อสร้างในฤดูฝน
3. ควรรณรงค์เสริมสร้างและให้ความรู้ความเข้าใจแก่ราษฎรในกระบวนการจัดทำและติดตามประเมินผลแผนพัฒนาท้องถิ่นให้มากยิ่งขึ้น

นายก อบต.คำเนียมได้ ชี้แจงต่อสภา อบต.คำเนียม เพิ่มเติม 2 ประเด็น ดังนี้

1. จากความเห็นของคณะกรรมการติดตามและประเมินผลแผนฯ ที่ว่า ยุทธศาสตร์ด้านเศรษฐกิจ ตั้งไว้ในแผนพัฒนา จำนวน 12 โครงการ แต่ปฏิบัติได้น้อยโครงการ และยุทธศาสตร์การพัฒนาด้านสิ่งแวดล้อม ตั้งไว้ในแผนพัฒนา จำนวน 7 โครงการนำไปปฏิบัติได้ 1 โครงการ ถือว่านำไปสู่การปฏิบัติได้น้อยนั้น

ได้ชี้แจงว่า เนื่องจากงบประมาณของ อบต.คำเนียม มีจำนวนจำกัดเมื่อเทียบกับภารกิจอำนาจหน้าที่ แต่ผู้บริหารก็ได้ละเลยยุทธศาสตร์การพัฒนาด้านเศรษฐกิจ และยุทธศาสตร์การพัฒนาด้านสิ่งแวดล้อม ซึ่งจะได้นำข้อมูลไปประชุมกับส่วนที่เกี่ยวข้อง เพื่อนำไปพัฒนาให้ดียิ่งขึ้นต่อไป

2.ผลที่ได้รับจากการดำเนินงานในปีงบประมาณ พ.ศ.2561 2.1 ผลที่ได้รับหรือผลที่สำคัญ

| ยุทธศาสตร์ | จำนวนโครงการที่ปรากฏอยู่ในแผน | จำนวนโครงการที่ได้ปฏิบัติ (ได้รับงบประมาณ) |
|--|-------------------------------|--|
| 1.ยุทธศาสตร์การพัฒนาด้านโครงสร้างพื้นฐานและพัฒนาแหล่งน้ำ | 54 | 34 |
| 2.ยุทธศาสตร์การพัฒนาด้านสังคม | 71 | 68 |
| 3.ยุทธศาสตร์การพัฒนาด้านเศรษฐกิจ | 12 | 5 |
| 4.ยุทธศาสตร์การพัฒนาด้านสิ่งแวดล้อม | 7 | 2 |
| 5.ยุทธศาสตร์การพัฒนาด้านองค์กร | 37 | 26 |
| รวม | 183 | 127 |

2.2 ผลกระทบ

ทำให้ประชาชนในเขตองค์การบริหารส่วนตำบลคำเนียมได้รับการบริการสาธารณะที่มีประสิทธิภาพตามสมควรแต่สถานะทางการเงินและการคลังของ อบต.คำเนียม

3.สรุปปัญหาอุปสรรคการดำเนินงานที่ผ่านมาและแนวทางการแก้ไข ปีงบประมาณ พ.ศ. 2561

ปัญหาอุปสรรคที่พบในการประเมินฯ

- 1.ยุทธศาสตร์ด้านเศรษฐกิจ ตั้งไว้ในแผนพัฒนา จำนวน 12 โครงการ แต่ปฏิบัติได้น้อย
- 2.ยุทธศาสตร์การพัฒนาด้านสิ่งแวดล้อม ตั้งไว้ในแผนพัฒนา จำนวน 7 โครงการนำไปปฏิบัติได้ 1 โครงการ ถือว่านำไปสู่การปฏิบัติได้น้อย

การวิเคราะห์แนวทางการแก้ไขปัญหาอุปสรรคที่ตรวจพบ

1. ควรแก้ไขปัญหาโดยมอบหมายผู้ที่มีส่วนเกี่ยวข้องอันได้แก่ คณะผู้บริหาร คณะกรรมการพัฒนาท้องถิ่น คณะกรรมการสนับสนุนการจัดทำแผน จัดทำแผนให้อยู่บนพื้นฐานของข้อเท็จจริงด้านงบประมาณ กล่าวคือ ไม่ควรกำหนดโครงการในแผนมากเกินไปสถานะทางการคลังของ อบต.
2. นำเสนอข้อมูลต่อฝ่ายบริหาร เพื่อจะได้นำไปพัฒนาการจัดสรรงบประมาณในแต่ละยุทธศาสตร์อย่างเหมาะสมต่อไป

ส่วนที่ 3 ยุทธศาสตร์เพื่อการพัฒนา

1. ความสัมพันธ์ระหว่างแผนพัฒนาระดับมหภาค

1.1 ยุทธศาสตร์ชาติ 20 ปี (พ.ศ.2560 – 2579)

สถานการณ์และสภาพแวดล้อมภายในประเทศไทย ตั้งแต่อดีตจนถึงปัจจุบัน มีการพัฒนาที่สูงขึ้นตามลำดับ แนวโน้มการเปลี่ยนแปลงในอนาคตในทุกมิติ จะส่งผลกระทบต่ออนาคตการพัฒนาประเทศไทยเป็นอย่างมาก โดยเฉพาะอย่างยิ่งลักษณะโครงสร้างทั้งทางเศรษฐกิจและสังคม ทั้งที่เป็นจุดแข็งและจุดอ่อนที่จะต้องเผชิญและผสมผสานกับปัจจัยภายนอก และก่อให้เกิดทั้งโอกาสและความเสี่ยงในหลากหลายมิติ เพื่อเตรียมความพร้อมของประเทศต่อการเปลี่ยนแปลงที่เกิดขึ้นในอนาคต ประเทศไทยต้องปฏิรูปและปรับเปลี่ยนอย่างเป็นระบบ เพื่อให้โครงสร้างทางเศรษฐกิจและสังคมของประเทศมีความยืดหยุ่นปรับตัวได้เร็ว สามารถรับมือกับความเสี่ยงและภัยคุกคาม ดังนั้น ประเทศไทยจึงกำหนดให้มี “ยุทธศาสตร์ชาติ” เพื่อเป็นยุทธศาสตร์ในการพัฒนาระยะยาว ร่วมกับการปฏิรูปและการพัฒนาระบบและกลไกการบริหารราชการแผ่นดินในการขับเคลื่อนยุทธศาสตร์ให้สามารถนำไปสู่การปฏิบัติอย่างจริงจัง จะช่วยยกระดับคุณภาพของประเทศไทยในทุกภาคส่วน และนำพาประเทศไทยให้หลุดพ้น หรือบรรเทาความรุนแรงของสภาพปัญหาที่เกิดขึ้นในปัจจุบัน ทั้งปัญหาเศรษฐกิจ สังคม รวมถึงสามารถรับมือกับภัยคุกคามและบริหารจัดการความเสี่ยงที่จะเกิดขึ้นในอนาคต และสามารถเปลี่ยนผ่านประเทศไทยไปพร้อม ๆ กับการเปลี่ยนแปลงภูมิทัศน์ใหม่ของโลกได้ ซึ่งจะทำให้ประเทศไทยยังคงรักษาบทบาทสำคัญในเวทีโลก สามารถดำรงรักษาความเป็นชาติที่มีความมั่นคงทางเศรษฐกิจ สังคม และวัฒนธรรม และคนไทยในประเทศมีความอยู่ดีมีสุขอย่างถ้วนหน้ากัน

วิสัยทัศน์

“ประเทศไทยมีความมั่นคง มั่งคั่ง ยั่งยืน เป็นประเทศพัฒนาแล้ว
ด้วยการพัฒนาตามหลักปรัชญาของเศรษฐกิจพอเพียง”

พันธกิจ

1. ประเทศไทยมีความมั่นคงปลอดภัย จากการเปลี่ยนแปลงทั้งภายในภายนอกประเทศในด้านสังคม เศรษฐกิจ การเมือง ทรัพยากรธรรมชาติและสิ่งแวดล้อม
2. ประเทศไทยมีความมั่นคงทางด้านเศรษฐกิจ มีความสามารถในการแข่งขันสูง สามารถพัฒนาอย่างต่อเนื่อง และเป็นศูนย์กลางการเชื่อมโยงในภูมิภาค
3. ประเทศไทยมีความยั่งยืนทั้งด้านเศรษฐกิจ สังคม การเมือง ทรัพยากรธรรมชาติและสิ่งแวดล้อม

เป้าหมาย

เศรษฐกิจและสังคมไทยมีการพัฒนาอย่างมั่นคงและยั่งยืน โดยสถาบันหลักของชาติดำรงอยู่อย่างมั่นคง เป็นจุดยึดเหนี่ยวของสังคม มีความสามัคคีของคนในชาติ มีความสงบและอยู่ร่วมกันอย่างสันติสุขในทุกพื้นที่ และมีระดับรายได้ในกลุ่มประเทศรายได้สูง มีความเป็นธรรมในสังคมและความเหลื่อมล้ำลดลงในทุกมิติ ประเทศไทยมีบทบาทสำคัญในภูมิภาคและโลก

กรอบยุทธศาสตร์ชาติระยะ 20 ปี (พ.ศ.2560-2579)

| ยุทธศาสตร์การพัฒนาชาติ | กรอบแนวทางการพัฒนาระยะ 20 ปี (พ.ศ.2560-2579) |
|--|--|
| ยุทธศาสตร์ที่ 1 ด้านความมั่นคง | <ol style="list-style-type: none"> (1) เสริมสร้างความมั่นคงของสถาบันหลักและการปกครองระบอบประชาธิปไตยอันมีพระมหากษัตริย์ทรงเป็นประมุข (2) ปฏิรูปกลไกการบริหารประเทศและพัฒนาความมั่นคงทางการเมือง ขจัดคอร์รัปชัน สร้างความเชื่อมั่นในกระบวนการยุติธรรม (3) การรักษาความมั่นคงภายในและความสงบเรียบร้อยภายใน ตลอดจนการบริหารจัดการความมั่นคงชายแดนและชายฝั่งทะเล (4) การพัฒนาระบบ กลไก มาตรการและความร่วมมือระหว่างประเทศทุกระดับ และรักษาดุลยภาพความสัมพันธ์กับประเทศมหาอำนาจ เพื่อป้องกันและแก้ไขปัญหาความมั่นคงรูปแบบใหม่ (5) การพัฒนาเสริมสร้างศักยภาพการผนึกกำลังป้องกันประเทศ การรักษาความสงบเรียบร้อยภายในประเทศ สร้างความร่วมมือกับประเทศเพื่อนบ้านและมิตรประเทศ (6) การพัฒนาระบบการเตรียมพร้อมแห่งชาติและระบบบริหารจัดการภัยพิบัติ รักษาความมั่นคงของฐานทรัพยากรธรรมชาติ สิ่งแวดล้อม (7) การปรับกระบวนการทำงานของกลไกที่เกี่ยวข้องจากแนวตั้งสู่แนวนานมากขึ้น |
| ยุทธศาสตร์ที่ 2 ด้านการสร้าง ความสามารถในการ แข่งขัน | <ol style="list-style-type: none"> (1) การพัฒนาสมรรถนะทางเศรษฐกิจ ส่งเสริมการค้าการลงทุน พัฒนาสู่ชาติการค้า (2) การพัฒนาภาคการผลิตและบริการ เสริมสร้างฐานการผลิต เข้มแข็ง ยั่งยืน และส่งเสริมเกษตรกรรายย่อยสู่เกษตรยั่งยืนเป็นมิตรกับสิ่งแวดล้อม |

| | |
|--|---|
| | <p>3.การพัฒนาผู้ประกอบการและเศรษฐกิจชุมชน พัฒนาทักษะผู้ประกอบการ ยกกระดับผลิตภาพแรงงานและพัฒนา SMEs สู่อุตสาหกรรม</p> <p>4.การพัฒนาพื้นที่เศรษฐกิจพิเศษและเมือง พัฒนาเขตเศรษฐกิจพิเศษชายแดน และพัฒนาระบบเมืองศูนย์กลางความเจริญ</p> <p>5.การลงทุนพัฒนาโครงสร้างพื้นฐาน ด้านการขนส่ง ความมั่นคงและพลังงาน ระบบเทคโนโลยีสารสนเทศ และการวิจัยและพัฒนา</p> <p>6.การเชื่อมโยงกับภูมิภาคและเศรษฐกิจโลก สร้างความเป็นหุ้นส่วนการพัฒนาทั้งภายในประเทศ ส่งเสริมให้ไทยเป็นฐานของการประกอบธุรกิจ ฯลฯ</p> |
| <p>ยุทธศาสตร์ที่ 3 ด้านการพัฒนาและเสริมสร้างศักยภาพคน</p> | <ol style="list-style-type: none"> (1) พัฒนาศักยภาพคนตลอดช่วงชีวิต (2) การยกระดับการศึกษาและการเรียนรู้ให้มีคุณภาพเท่าเทียมและทั่วถึง (3) ปลูกฝังระเบียบวินัย คุณธรรม จริยธรรม ค่านิยมที่พึงประสงค์ (4) การสร้างเสริมให้คนมีสุขภาวะที่ดี (5) การสร้างความอยู่ดีมีสุขของครอบครัวไทย |
| <p>ยุทธศาสตร์ที่ 4 ด้านการสร้างโอกาสความเสมอภาคและเท่าเทียมกันทางสังคม</p> | <ol style="list-style-type: none"> (1) สร้างความมั่นคงและการลดความเหลื่อมล้ำทางเศรษฐกิจ และสังคม (2) พัฒนาระบบบริการและระบบบริหารจัดการสุขภาพ (3) มีสภาพแวดล้อมและนวัตกรรมที่เอื้อต่อการดำรงชีวิต ในสังคมสูงวัย (4) สร้างความเข้มแข็งของสถาบันทางสังคม ทูทางวัฒนธรรม และความเข้มแข็งของชุมชน (5) พัฒนาการสื่อสารมวลชนให้เป็นกลไกในการสนับสนุน การพัฒนา |
| <p>ยุทธศาสตร์ที่ 5 ด้านการสร้างการเติบโตบนคุณภาพชีวิตที่เป็นมิตรกับสิ่งแวดล้อม</p> | <ol style="list-style-type: none"> (1) จัดระบบอนุรักษ์ฯ ฟื้นฟู และป้องกันการทำลายทรัพยากรธรรมชาติ (2) วางระบบบริหารจัดการน้ำให้มีประสิทธิภาพทั้ง 25 ลุ่มน้ำ เน้นการปรับระบบการบริหารจัดการอุทกภัยอย่างบูรณาการ (3) การพัฒนาและใช้พลังงานที่เป็นมิตรกับสิ่งแวดล้อม |
| | <ol style="list-style-type: none"> (4) การพัฒนาเมืองอุตสาหกรรมเชิงนิเวศและเมืองที่เป็นมิตรกับสิ่งแวดล้อม (5) การร่วมลดปัญหาโลกร้อนและปรับตัวให้พร้อมกับการเปลี่ยนแปลงสภาพภูมิอากาศ (6) การใช้เครื่องมือทางเศรษฐศาสตร์และนโยบายการคลังเพื่อสิ่งแวดล้อม |

| | |
|--|---|
| <p>ยุทธศาสตร์ที่ 6 ด้านการปรับสมดุลและพัฒนาระบบการบริหารจัดการภาครัฐ</p> | <ol style="list-style-type: none"> (1) การปรับปรุงโครงสร้าง บทบาท ภารกิจของหน่วยงานภาครัฐ ให้มีขนาดที่เหมาะสม (2) การวางระบบบริหารราชการแบบบูรณาการ (3) การพัฒนาระบบบริหารจัดการกำลังคนและพัฒนาบุคลากรภาครัฐ (4) การต่อต้านการทุจริตและประพฤติมิชอบ (5) การปรับปรุงกฎหมายและระเบียบต่าง ๆ ให้ทันสมัย เป็นธรรม และเป็นสากล (6) พัฒนาระบบการให้บริการประชาชนของหน่วยงานภาครัฐ (7) ปรับปรุงการบริหารจัดการรายได้และรายจ่ายของภาครัฐ |
|--|---|

12.แผนพัฒนาเศรษฐกิจและสังคมแห่งชาติฉบับที่12(พ.ศ.2560-2564)

ทิศทางของแผนพัฒนาเศรษฐกิจและสังคมแห่งชาติ ฉบับที่ 12 (พ.ศ.2560 – 2564)

ในช่วงของแผนพัฒนาเศรษฐกิจและสังคมแห่งชาติฉบับที่ 12 (พ.ศ.2560–2564) ประเทศไทยจะยังคงประสบภาวะแวดล้อมและบริบทของการเปลี่ยนแปลงต่าง ๆ ที่อาจก่อให้เกิดความเสี่ยงทั้งจากภายในและภายนอกประเทศ อาทิ กระแสการเปิดเศรษฐกิจเสรี ความท้าทายของเทคโนโลยีใหม่ ๆ การเข้าสู่สังคมผู้สูงอายุ การเกิดภัยธรรมชาติที่รุนแรง ประกอบกับสถานการณ์ด้านต่างๆ ทั้งเศรษฐกิจ สังคม ทรัพยากรธรรมชาติและสิ่งแวดล้อมของประเทศในปัจจุบันที่ยังคงประสบปัญหาในหลายด้าน เช่น ปัญหาผลิตภาพการผลิต ความสามารถในการแข่งขัน คุณภาพการศึกษา ความเหลื่อมล้ำทางสังคม เป็นต้น ทำให้การพัฒนาในช่วงแผนพัฒนา ฉบับที่ 12 จึงจำเป็นต้องยึดกรอบแนวคิดและหลักการในการวางแผนที่สำคัญ ดังนี้

- (1) การน้อมนำและประยุกต์ใช้หลักปรัชญาของเศรษฐกิจพอเพียง
- (2) คนเป็นศูนย์กลางของการพัฒนาอย่างมีส่วนร่วม
- (3) การสนับสนุนและส่งเสริมแนวคิดการปฏิรูปประเทศ
- (4) การพัฒนาสู่ความมั่นคง มั่งคั่ง ยั่งยืน สังคมอยู่ร่วมกันอย่างมีความสุข

จากสถานะของประเทศและบริบทการเปลี่ยนแปลงต่าง ๆ ที่ประเทศกำลังประสบอยู่ ทำให้การกำหนดวิสัยทัศน์แผนพัฒนาฯ ฉบับที่ 12 ยังคงมีความต่อเนื่องจากวิสัยทัศน์แผนพัฒนาฯ ฉบับที่ 11 และกรอบหลักการของการวางแผนที่น้อมนำและประยุกต์ใช้หลักปรัชญาของเศรษฐกิจพอเพียง ยึดคนเป็นศูนย์กลางของการพัฒนาอย่างมีส่วนร่วม การพัฒนาที่ยึดหลักสมดุล ยั่งยืน โดยวิสัยทัศน์ของการพัฒนาในแผนพัฒนาฯ ฉบับที่ 12 ต้องให้ความสำคัญกับการกำหนดทิศทางการพัฒนาที่มุ่งสู่การเปลี่ยนผ่านประเทศไทยจากประเทศที่มีรายได้

ปานกลางไปสู่ประเทศที่มีรายได้สูง มีความมั่นคง และยั่งยืน สังคมอยู่ร่วมกันอย่างมีความสุข และนำไปสู่ การบรรลุ วิสัยทัศน์ระยะยาว “มั่นคง มั่งคั่ง ยั่งยืน” ของประเทศ

วิสัยทัศน์

“ประเทศไทย มีความมั่นคง มั่งคั่ง ยั่งยืน เป็นประเทศพัฒนาแล้ว
ด้วยการพัฒนาตามหลักปรัชญาของเศรษฐกิจพอเพียง”

เป้าหมาย

- 1.คนไทยมีคุณลักษณะเป็นคนไทยที่สมบูรณ์
- 2.ความเหลื่อมล้ำทางด้านรายได้และความยากจนลดลง
- 3.ระบบเศรษฐกิจมีความเข้มแข็งและแข่งขันได้
- 4.ทุนทางธรรมชาติและคุณภาพสิ่งแวดล้อมสามารถสนับสนุนการเติบโตที่เป็นมิตรกับสิ่งแวดล้อม มีความมั่นคงทางอาหาร พลังงาน และน้ำ
- 5.มีความมั่นคงในเอกราชและอธิปไตย สังคมปลอดภัย สามัคคี สร้างภาพลักษณ์ดี และเพิ่มความเชื่อมั่นของนานาชาติต่อประเทศไทย
- 6.มีระบบบริหารจัดการภาครัฐที่มีประสิทธิภาพ ทันสมัย โปร่งใส ตรวจสอบได้ กระจายอำนาจและมีส่วนร่วมจากประชาชน

ยุทธศาสตร์การพัฒนาประเทศ

| ยุทธศาสตร์การพัฒนาประเทศ | กรอบแนวทางการพัฒนา |
|---|--|
| ยุทธศาสตร์ที่ 1 การเสริมสร้างและพัฒนาศักยภาพทุนมนุษย์ | <ol style="list-style-type: none"> (1) ปรับเปลี่ยนค่านิยมคนไทยให้มีคุณธรรม จริยธรรม มีวินัย จิตสาธารณะ และพฤติกรรมที่พึงประสงค์ (2) พัฒนาศักยภาพคนให้มีทักษะความรู้และความสามารถในการดำรงชีวิตอย่างมีคุณค่า (3) ยกระดับคุณภาพทางการศึกษาและการเรียนรู้ตลอดชีวิต (4) ลดปัจจัยเสี่ยงด้านสุขภาพ และให้ทุกภาคส่วนคำนึงถึงผลกระทบต่อสุขภาพ (5) เพิ่มประสิทธิภาพการบริหารจัดการระบบสุขภาพภาครัฐและปรับระบบการเงินการคลังด้านสุขภาพ (6) พัฒนาระบบการดูแลและสร้างสภาพแวดล้อมที่เหมาะสมกับสังคมสูงวัย (7) ผลักดันให้สถาบันทางสังคมมีส่วนร่วมพัฒนาประเทศอย่างเข้มแข็ง |

| | |
|---|---|
| <p>ยุทธศาสตร์ที่ 2 การสร้างความเป็น ธรรมและลดความ เหลื่อมล้ำในสังคม</p> | <p>(1) เพิ่มโอกาสให้กับกลุ่มเป้าหมายประชากร ร้อยละ 40 ที่มีรายได้ ต่ำสุดให้สามารถเข้าถึงบริการที่มีคุณภาพของรัฐและมีอาชีพ</p> <p>(2) กระจายการให้บริการภาครัฐทั้งด้านการศึกษา สาธารณสุขและ สวัสดิการที่มีคุณภาพให้ครอบคลุมและทั่วถึง</p> <p>(3) เสริมสร้างศักยภาพชุมชน การพัฒนาเศรษฐกิจชุมชนและการสร้าง ความเข้มแข็งการเงินฐานราก ตามหลักปรัชญาของเศรษฐกิจ พอเพียง เพื่อให้ชุมชนสามารถพึ่งพาตนเองได้ มีสิทธิในการจัดการ ทุน ที่ดิน และทรัพยากรภายในชุมชน</p> |
| <p>ยุทธศาสตร์ที่ 3 การสร้างความ เข้มแข็งทาง เศรษฐกิจและ แข่งขันได้อย่าง ยั่งยืน</p> | <p>(1) การบริหารจัดการเศรษฐกิจส่วนรวม โดยมีแนวทางการพัฒนา ดังนี้</p> <ul style="list-style-type: none"> - การพัฒนาด้านการคลัง - การพัฒนาภาคการเงิน - การพัฒนานวัตกรรมทางการเงินรูปแบบใหม่ ๆ - เพิ่มประสิทธิภาพและเสถียรภาพของสถาบันการเงินเฉพาะกิจ |
| | <p>(2) การเสริมสร้างและพัฒนาขีดความสามารถในการแข่งขันของภาคการ ผลิตและบริการ โดยมีแนวทางการพัฒนา ดังนี้</p> <ul style="list-style-type: none"> - การพัฒนาภาคการเกษตร - การพัฒนาภาคอุตสาหกรรม - การพัฒนาภาคบริการและการท่องเที่ยว - การพัฒนาภาคการค้าและการลงทุน |
| <p>ยุทธศาสตร์ที่ 4 การเติบโตที่เป็น มิตรกับสิ่งแวดล้อม เพื่อการพัฒนา อย่างยั่งยืน</p> | <p>(1) การรักษาฟื้นฟูทรัพยากรธรรมชาติ สร้างสมดุลของการอนุรักษ์และ ใช้ประโยชน์อย่างยั่งยืนและเป็นธรรม</p> <p>(2) เพิ่มประสิทธิภาพการบริหารจัดการทรัพยากรน้ำเพื่อให้เกิดความ มั่นคง สมดุล และยั่งยืน</p> <p>(3) แก้ไขปัญหาวิกฤตสิ่งแวดล้อม</p> <p>(4) ส่งเสริมการผลิตและการบริโภคที่เป็นมิตรกับสิ่งแวดล้อม</p> <p>(5) สนับสนุนลดการปล่อยก๊าซเรือนกระจก และเพิ่มขีดความสามารถ ในการปรับตัว ต่อการเปลี่ยนแปลงสภาพภูมิอากาศ</p> <p>(6) บริการจัดการเพื่อลดความเสี่ยงด้านภัยพิบัติ</p> <p>(7) พัฒนาระบบการบริหารจัดการและกลไก แก้ไขปัญหาความขัดแย้ง ด้านทรัพยากรธรรมชาติและสิ่งแวดล้อม</p> <p>(8) การพัฒนาความร่วมมือด้านสิ่งแวดล้อมระหว่างประเทศ</p> |

| | |
|--|--|
| <p>ยุทธศาสตร์ที่ 5 การเสริมสร้างความมั่นคงแห่งชาติ เพื่อการพัฒนาประเทศสู่ความมั่งคั่งและยั่งยืน</p> | <p>(1) การรักษาความมั่นคงภายใน เพื่อให้เกิดความสงบในสังคมและธำรงไว้ซึ่งสถาบันหลักของชาติ</p> <p>(2) การพัฒนาเสริมสร้างศักยภาพการป้องกันประเทศ เพื่อเตรียมความพร้อมในการรับมือภัยคุกคามทั้งการทหารและภัยคุกคามอื่น ๆ</p> <p>(3) การส่งเสริมความร่วมมือกับต่างประเทศด้านความมั่นคง เพื่อบูรณาการความร่วมมือกับมิตรประเทศเพื่อผลประโยชน์ทางเศรษฐกิจ สังคม และการป้องกันภัยคุกคามข้ามชาติ</p> |
| | <p>4.การรักษาความมั่นคง และผลประโยชน์ของชาติทางทะเล เพื่อคงไว้ซึ่งอำนาจอธิปไตยและสิทธิอธิปไตยในเขตทางทะเล</p> <p>5.การบริหารจัดการความมั่นคงเพื่อการพัฒนา เพื่อให้เกิดความสอดคล้องกันระหว่างแผนงานที่เกี่ยวข้องกับความมั่นคง กับ แผนงานการพัฒนาอื่น ๆ ภายใต้การมีส่วนร่วมของภาคประชาชน</p> |
| <p>ยุทธศาสตร์ที่ 6 การบริหารจัดการในภาครัฐ การป้องกัน การทุจริตประพฤติมิชอบและธรรมาภิบาลในสังคมไทย</p> | <p>(1) ปรับปรุงโครงสร้างหน่วยงาน บทบาท ภารกิจ และคุณภาพบุคลากรภาครัฐ ให้มีความโปร่งใส ทันสมัย คล่องตัว มีขนาดที่เหมาะสม เกิดความคุ้มค่า</p> <p>(2) ปรับปรุงกระบวนการงบประมาณ และสร้างกลไกในการติดตามตรวจสอบการเงิน การคลังภาครัฐ</p> <p>(3) เพิ่มประสิทธิภาพและยกระดับการให้บริการสาธารณะให้ได้มาตรฐานสากล</p> <p>(4) เพิ่มประสิทธิภาพการบริหารจัดการให้แก่องค์กรปกครองส่วนท้องถิ่น</p> <p>(5) ป้องกันและปราบปรามการทุจริต และประพฤติมิชอบ</p> <p>(6) ปฏิรูปกฎหมายและกระบวนการยุติธรรมให้มีความทันสมัย เป็นธรรม และสอดคล้องกับข้อบังคับสากล หรือข้อตกลงระหว่างประเทศ</p> |
| <p>ยุทธศาสตร์ที่ 7 การพัฒนาโครงสร้างพื้นฐาน และระบบโลจิสติกส์</p> | <p>(1) การพัฒนาโครงสร้างพื้นฐานด้านขนส่ง</p> <ul style="list-style-type: none"> - พัฒนาระบบขนส่งทางราง - พัฒนาระบบขนส่งสาธารณะในเขตเมือง - พัฒนาโครงข่ายทางถนน - พัฒนาระบบขนส่งทางอากาศ - พัฒนาระบบขนส่งทางน้ำ <p>(2) การสนับสนุนการพัฒนาระบบขนส่ง</p> <p>(3) การพัฒนาระบบโลจิสติกส์</p> <p>(4) การพัฒนาด้านพลังงาน</p> <p>(5) การพัฒนาด้านเศรษฐกิจดิจิทัลการพัฒนากระบวนน้ำประปา</p> |

| | |
|---|--|
| <p>ยุทธศาสตร์ที่ 8 การพัฒนาวิทยาศาสตร์ เทคโนโลยี วิจัยและนวัตกรรม</p> | <p>(1) เร่งส่งเสริมการลงทุนวิจัยและพัฒนาและผลักดันสู่การใช้ประโยชน์ในเชิงพาณิชย์และเข้าสังคม</p> <p>(2) พัฒนาผู้ประกอบการให้เป็นผู้ประกอบการทางเทคโนโลยี</p> <p>(3) พัฒนาสภาวะแวดล้อมของการพัฒนาวิทยาศาสตร์ เทคโนโลยี วิจัย และนวัตกรรม</p> |
| <p>ยุทธศาสตร์ที่ 9 การพัฒนาภาค เมือง และพื้นที่เศรษฐกิจ</p> | <p>(1) การพัฒนาภาคเพื่อสร้างโอกาสทางเศรษฐกิจให้กระจายตัว ทั่วถึง</p> <ul style="list-style-type: none"> - ภาคเหนือ : พัฒนาให้เป็นฐานเศรษฐกิจสร้างสรรคมูลค่าสูง - ภาคตะวันออกเฉียงเหนือ : พัฒนาให้หลุดพ้นจากความยากจนสู่เป้าหมายการพึ่งตนเอง |
| | <ul style="list-style-type: none"> - ภาคกลาง : พัฒนาเป็นฐานเศรษฐกิจชั้นนำ - ภาคใต้ : พัฒนาเป็นฐานการสร้างรายได้ที่หลากหลาย <p>(2) การพัฒนาเมือง</p> <ul style="list-style-type: none"> - แนวทางการพัฒนาหลัก/ แนวทางการพัฒนาเมืองสำคัญ <p>(3) การพัฒนาพื้นที่เศรษฐกิจ</p> <ul style="list-style-type: none"> - พื้นที่บริเวณชายฝั่งทะเลตะวันออก - พื้นที่เศรษฐกิจพิเศษชายแดน |
| <p>ยุทธศาสตร์ที่ 10 ความร่วมมือระหว่างประเทศเพื่อการ พัฒนา</p> | <p>(1) ขยายความร่วมมือทางการค้าและการลงทุนกับมิตรประเทศและแสวงหาตลาดใหม่ สำหรับสินค้าและบริการของไทย</p> <p>(2) พัฒนาความเชื่อมโยงด้านการคมนาคมขนส่งโลจิสติกส์และโทรคมนาคมในกรอบความร่วมมืออนุภาคภายใต้แผนงาน GMS, ACMECS, IMT – GT, BIMSTEC และ JDS และภูมิภาค อาเซียน เพื่ออำนวยความสะดวกและลดต้นทุนด้านโลจิสติกส์</p> <p>(3) พัฒนาและส่งเสริมให้ไทยเป็นฐานของการประกอบธุรกิจ การบริการและการลงทุนที่โดดเด่นในภูมิภาค</p> |
| <p>ยุทธศาสตร์ที่ 10 ความร่วมมือระหว่างประเทศเพื่อการ พัฒนา</p> | <p>(4) ส่งเสริมการลงทุนในต่างประเทศ (Outward investment) ของผู้ประกอบการไทย</p> <p>(5) เปิดประตูการค้าและพัฒนาความร่วมมือกับประเทศเพื่อนบ้าน ในลักษณะหุ้นส่วนทางยุทธศาสตร์ทั้งในระดับอนุภูมิภาค และภูมิภาคที่มีความเสมอภาคกัน</p> |

| | |
|--|--|
| ยุทธศาสตร์ที่ 10 ความร่วมมือระหว่างประเทศเพื่อการพัฒนา | <p>(6) สร้างความเป็นหุ้นส่วนการพัฒนากับประเทศในอนุภาค ภูมิภาค และนานาชาติ</p> <p>(7) เข้าร่วมเป็นภาคีความร่วมมือระหว่างประเทศโดยมีบทบาทที่สร้างสรรค์</p> <p>(8) ส่งเสริมความร่วมมือกับภูมิภาค และนานาชาติในการสร้างความมั่นคง</p> <p>(9) บูรณาการภารกิจด้านความร่วมมือระหว่างประเทศและด้านการต่างประเทศ</p> <p>(10) ส่งเสริมให้เกิดการปรับตัวภายในประเทศที่สำคัญ</p> |
|--|--|

1.3 แผนพัฒนาภาค/แผนพัฒนากลุ่มจังหวัด/แผนพัฒนาจังหวัด

1.3.1 ยุทธศาสตร์ภาคตะวันออกเฉียงเหนือ (19 จังหวัด)

วิสัยทัศน์

“เป็นศูนย์กลางการผลิตสินค้าด้านการเกษตร อุตสาหกรรม และบริการ โดยใช้นวัตกรรม สร้างสรรค์ ที่เชื่อมโยงความต้องการของตลาดภายในและต่างประเทศ”

พันธกิจ

1. เสริมสร้างความร่วมมือด้านการผลิต การค้า การลงทุน และการบริการ ทั้งในและนอกอาเซียน
2. พัฒนาขีดความสามารถการผลิตสินค้าและบริการ โดยใช้นวัตกรรม เพื่อยกระดับมาตรฐานให้ตรงกับความต้องการของตลาดและสามารถแข่งขันได้ทั้งในและต่างประเทศ
3. ส่งเสริมการมีส่วนร่วมเพื่อพัฒนาเศรษฐกิจตามแนวทางของประชารัฐ
4. พัฒนาโครงสร้างพื้นฐานเพื่อเชื่อมโยงความสามารถในการแข่งขันทั้งในและต่างประเทศ
5. ส่งเสริมให้ประชาชนเป็นนักการค้า (Trading Nation)
6. เสริมสร้างเครือข่ายความร่วมมือในภาคตะวันออกเฉียงเหนือเพื่อเป็นศูนย์กลางการผลิต การค้า การลงทุน

เป้าประสงค์

1. เพื่อยกระดับขีดความสามารถในการแข่งขันของผู้ประกอบการในการผลิตสินค้าและบริการ
2. เพื่อเพิ่มมูลค่าผลิตภัณฑ์มวลรวมของภาคตะวันออกเฉียงเหนือ เฉลี่ยร้อยละ 5 ต่อปี
3. เพื่อรักษาสິงแวดล้อมให้สมดุลกับการพัฒนาโดยเพิ่มพื้นที่ป่าไม้ให้ได้ร้อยละ 40 ของพื้นที่ภาค

1. ยุทธศาสตร์ด้านการเกษตร

ยุทธศาสตร์ที่ 1 การบริหารจัดการน้ำเพื่อการผลิตการเกษตร

ยุทธศาสตร์ที่ 2 การพัฒนาที่ดินเพื่อการผลิตการเกษตร

ยุทธศาสตร์ที่ 3 การใช้หลักความพอเพียงประยุกต์กับการผลิตการเกษตร

ยุทธศาสตร์ที่ 4 การยกระดับการแปรรูปข้าวหอมมะลิ

- ยุทธศาสตร์ที่ 5 การยกระดับการแปรรูปข้าวเหนียว
- ยุทธศาสตร์ที่ 6 การขับเคลื่อนขีดความสามารถเพื่อเพิ่มผลผลิตภาพการเกษตรในพื้นที่ลุ่มน้ำที่มีศักยภาพ
- ยุทธศาสตร์ที่ 7 การยกระดับการผลิตอ้อย
- ยุทธศาสตร์ที่ 8 การยกระดับการผลิตมันสำปะหลัง
- ยุทธศาสตร์ที่ 9 การแปรรูปยางพารา
- ยุทธศาสตร์ที่ 10 การผลิตโคเนื้อ
- ยุทธศาสตร์ที่ 11 การผลิตโคนม และผลิตภัณฑ์นม
- ยุทธศาสตร์ที่ 12 การส่งเสริมสมรรถนะและเสริมสร้างศักยภาพของเกษตรกร และกลุ่มสถาบันเกษตรกร
- ยุทธศาสตร์ที่ 13 การใช้นวัตกรรมเพื่อพัฒนาการแปรรูป และการตลาด เพื่อสร้างความแตกต่าง

1.3.2. ยุทธศาสตร์ด้านอุตสาหกรรม

- ยุทธศาสตร์ที่ 1 การพัฒนาขีดความสามารถของผู้ประกอบการอุตสาหกรรมด้านการผลิตตามความต้องการของตลาดด้วยนวัตกรรม
- ยุทธศาสตร์ที่ 2 การแปรรูปอาหารและเกษตรอุตสาหกรรมด้วยนวัตกรรมตามความต้องการของตลาด
- ยุทธศาสตร์ที่ 3 การพัฒนาอุตสาหกรรมการเกษตรและเทคโนโลยีชีวภาพด้วยนวัตกรรม
- ยุทธศาสตร์ที่ 4 การผลิตสินค้าที่มีอัตลักษณ์ท้องถิ่นเชื่อมโยงการท่องเที่ยว

1.3.3. ยุทธศาสตร์ด้านการค้าและบริการ

- ยุทธศาสตร์ที่ 1 อุตสาหกรรมการท่องเที่ยวชุมชน
- ยุทธศาสตร์ที่ 2 การท่องเที่ยวเชิงประวัติศาสตร์ วัฒนธรรม และวิถีชีวิต
- ยุทธศาสตร์ที่ 3 การค้า การค้าชายแดน และการลงทุน
- ยุทธศาสตร์ที่ 4 การพัฒนาโครงสร้างพื้นฐานและการคมนาคมขนส่งให้มีประสิทธิภาพ
- ยุทธศาสตร์ที่ 5 สร้างสมดุลด้านทรัพยากรธรรมชาติและสิ่งแวดล้อม
- ยุทธศาสตร์ที่ 6 การยกระดับเมืองเศรษฐกิจเป็นมหานคร

3.2 แผนพัฒนากลุ่มจังหวัดภาคตะวันออกเฉียงเหนือตอนล่าง 2

(อุบลราชธานี ศรีสะเกษ ยโสธร อำนาจเจริญ) ชื่อกลุ่ม ราชธานี เจริญศรี โสธร

วิสัยทัศน์ “ข้าวหอมมะลิเป็นเลิศ การท่องเที่ยวการค้าชายแดนได้มาตรฐานสากล”

พันธกิจ

1. พัฒนาคุณภาพการผลิตตามมาตรฐาน GAP และเพิ่มมูลค่าผลิตภัณฑ์ เพิ่มช่องทางการตลาดข้าวหอมมะลิคุณภาพดี
2. พัฒนาและพัฒนาแหล่งท่องเที่ยว ให้มีศักยภาพ และพัฒนาทักษะบุคลากร ส่งเสริมการประชาสัมพันธ์ และการตลาดให้ได้มาตรฐาน
3. เสริมสร้างความเข้มแข็งเครือข่ายวิสาหกิจชุมชน ผู้ประกอบการและเครือข่ายพันธมิตรธุรกิจการค้าชายแดน ทั้งด้านการบริหารจัดการ และพัฒนาระบบโลจิสติกส์ เชื่อมโยงภูมิภาคอาเซียน

เป้าประสงค์รวม

1. เพิ่มผลผลิตให้ได้ตามมาตรฐาน และสร้างมูลค่าผลิตภัณฑ์ด้วยการแปรรูป เพิ่มช่องทางการตลาด ทั้งในและต่างประเทศ ข้าวหอมมะลิคุณภาพดี
2. พัฒนาคุณภาพแหล่งท่องเที่ยวที่มีศักยภาพให้ได้มาตรฐานและเสริมสร้างการบริหารจัดการการมีส่วนร่วมขององค์กรปกครองส่วนท้องถิ่น และชุมชนในแหล่งท่องเที่ยว
3. สร้างเครือข่ายการค้ากลุ่มจังหวัดเพื่อเพิ่มมูลค่าการค้าชายแดนด้วยระบบโลจิสติกส์ (Logistics) ที่มีประสิทธิภาพ

ยุทธศาสตร์การพัฒนากลุ่มจังหวัดภาคตะวันออกเฉียงเหนือตอนล่าง

| ยุทธศาสตร์การพัฒนากลุ่มจังหวัดภาคตะวันออกเฉียงเหนือตอนล่าง | กรอบแนวทางการพัฒนา |
|---|--|
| ยุทธศาสตร์ที่ 1 พัฒนาคุณภาพและเพิ่มมูลค่าข้าวหอมมะลีสู่ความต้องการของตลาด | (1) พัฒนาประสิทธิภาพกระบวนการผลิตข้าวหอมมะลิให้ได้คุณภาพตามมาตรฐาน |
| | ส่งเสริมเครือข่ายผู้ผลิต ผู้ประกอบการแปรรูปและผลิตภัณฑ์ ข้าวหอมมะลิคุณภาพดี (๑) เพิ่มช่องทางการตลาดข้าวหอมมะลิคุณภาพดี สร้างและพัฒนาตราสินค้า บรรจุภัณฑ์ ระบบสารสนเทศ ด้านการผลิตและการตลาด |
| ยุทธศาสตร์ที่ ๒ พัฒนาคุณภาพการท่องเที่ยว ให้ได้ระดับมาตรฐานและยั่งยืน | (๑) พัฒนาแหล่งท่องเที่ยวที่มีศักยภาพในกลุ่มจังหวัดให้มีคุณภาพและได้มาตรฐานสากล (๒) เสริมสร้างความเข้มแข็งในการบริหารจัดการและพัฒนาการพัฒนาการท่องเที่ยวอย่างยั่งยืน (๓) สนับสนุนการพัฒนาบริการและการบริหารจัดการของเครือข่ายการท่องเที่ยวที่มีศักยภาพ (๔) ส่งเสริมการประชาสัมพันธ์และพัฒนาการตลาดท่องเที่ยวและส่งเสริมการพัฒนาสินค้า ผลิตภัณฑ์ชุมชนเพื่อการท่องเที่ยว |
| ยุทธศาสตร์ที่ ๓ พัฒนาระบบสนับสนุนการบริหารจัดการธุรกิจการค้าและเพิ่มมูลค่าการค้าชายแดนครบวงจร และได้มาตรฐานสากล | (๑) เสริมสร้างความเข้มแข็งของเครือข่าย วิชาทกิจชุมชนและผู้ประกอบการเศรษฐกิจขนาดกลางและขนาดย่อม (๒) เสริมสร้างเครือข่ายพันธมิตรทางการค้า การลงทุนในกลุ่มจังหวัดและประเทศเพื่อนบ้าน (๓) การศึกษาวิจัยและการพัฒนาระบบผลิตและส่งออก (Logistics) เพื่อสนับสนุนธุรกิจการค้า |

3.3 แผนพัฒนาจังหวัดศรีสะเกษ

วิสัยทัศน์ “ดินแดนเกษตรปลอดภัย การค้าและการท่องเที่ยวครบวงจร”

พันธกิจ

1. ส่งเสริมการผลิตสินค้าเกษตรปลอดภัยและได้มาตรฐาน
2. ส่งเสริมการค้า การลงทุน และการท่องเที่ยวแบบครบวงจร
3. เสริมสร้างสังคมสุขภาวะ การศึกษา การกีฬา วัฒนธรรมและขนบธรรมเนียมประเพณี
4. เสริมสร้างความสมดุลด้านทรัพยากรธรรมชาติและสิ่งแวดล้อม
5. เสริมสร้างความมั่นคง ความเป็นระเบียบ และความสงบเรียบร้อยของบ้านเมือง
6. บริหารจัดการภาครัฐโดยยึดหลักธรรมาภิบาล

7. เป้าประสงค์รวม

1. มูลค่าการค้า การลงทุน และรายได้จากการท่องเที่ยวเพิ่มขึ้นอย่างต่อเนื่อง
2. สินค้าเกษตรปลอดภัยและได้มาตรฐาน
3. คุณภาพชีวิตที่ดีขึ้น ภายใต้การรักษาขนบธรรมเนียมประเพณีที่ดีงาม
4. สิ่งแวดล้อมเหมาะสมและมีความยั่งยืน
5. สังคมมีความเป็นระเบียบเรียบร้อยและมีความมั่นคง
6. ทุกภาคส่วนมีส่วนร่วมในการพัฒนาจังหวัด ภายใต้การบริหารจัดการภาครัฐและธรรมาภิบาล

ยุทธศาสตร์การพัฒนาจังหวัดศรีสะเกษ

| ยุทธศาสตร์การพัฒนา จังหวัดศรีสะเกษ | กรอบแนวทางการพัฒนา |
|---|--|
| ยุทธศาสตร์ที่ 1 พัฒนาโครงสร้างพื้นฐานและการยกระดับเศรษฐกิจให้พึ่งตนเองและแข่งขันได้ | (1) สร้างโอกาส เพิ่มรายได้ กลุ่มเกษตรปลอดภัยและเกษตรอินทรีย์ (2) พัฒนาโครงสร้างพื้นฐาน (3) พัฒนาการตลาด การค้า การลงทุน การขนส่งสินค้า และการส่งออก (4) ส่งเสริมการท่องเที่ยวครบวงจร (5) ลดต้นทุนการผลิตภาคการเกษตร (6) ส่งเสริมการผลิต และบริหารจัดการโคเนื้อเพื่อการจำหน่ายที่ได้มาตรฐานและมีคุณภาพ |
| ยุทธศาสตร์ที่ 2 การเสริมสร้างภูมิคุ้มกันทางสังคมและคุณภาพชีวิตที่ดี | (1) ส่งเสริมการเรียนรู้ อนุรักษ์วัฒนธรรม ประเพณี และทำนุบำรุงศาสนา 2.เพิ่มโอกาสทางการศึกษาอย่างทั่วถึงและยกระดับการศึกษาให้มี คุณภาพ 3.สนับสนุนการน้อมนำปรัชญาของเศรษฐกิจพอเพียงไปใช้ในการดำรงชีวิต |

| | |
|--|--|
| | (4) พัฒนาคุณภาพชีวิต ระบบสาธารณสุขปโภค ปัจจัยพื้นฐานทางสังคม และระบบบริการสุขภาพให้มีมาตรฐาน (5) พัฒนาทรัพยากรมนุษย์ และศักยภาพแรงงานที่มีคุณภาพ |
| ยุทธศาสตร์ที่ 3 การเสริมสร้างความสมดุลด้านทรัพยากรธรรมชาติและสิ่งแวดล้อม | (1) สนับสนุน ฟื้นฟู อนุรักษ์ทรัพยากรธรรมชาติและสิ่งแวดล้อม รวมทั้งใช้ประโยชน์จากความหลากหลายทางชีวภาพ (2) พัฒนาระบบบริหารจัดการขยะ และพลังงานทางเลือก (3) เพิ่มประสิทธิภาพการบริหารจัดการน้ำ |
| ยุทธศาสตร์ที่ 4 การเสริมสร้างความมั่นคงและการรักษาความสงบเรียบร้อย | (1) เสริมสร้างความสงบเรียบร้อยและความปลอดภัยในชีวิตและทรัพย์สิน (2) เสริมสร้างความปรองดองสมานฉันท์ (3) พัฒนาศักยภาพเพื่อก้าวสู่ประชาคมโลก |
| ยุทธศาสตร์ที่ 5 การบริหารจัดการในภาครัฐ และธรรมาภิบาล | (1) พัฒนาระบบป้องกันและปราบปรามการทุจริตและประพฤติมิชอบ (2) พัฒนาศักยภาพบุคลากรอย่างต่อเนื่อง (3) พัฒนาระบบสารสนเทศ และส่งเสริมการใช้ประโยชน์จากวิทยาศาสตร์ เทคโนโลยี การวิจัย และนวัตกรรม |

4. ยุทธศาสตร์องค์การบริหารส่วนจังหวัดศรีสะเกษ

วิสัยทัศน์

“สร้างสังคมมีสุข ส่งเสริมการค้าชายแดนและการท่องเที่ยว พัฒนาการศึกษาท้องถิ่นให้ได้มาตรฐาน”

พันธกิจ

1. ส่งเสริมการพัฒนาคุณภาพชีวิตของคนในท้องถิ่น
2. ส่งเสริมทรัพยากรธรรมชาติและสิ่งแวดล้อม
3. ส่งเสริมการท่องเที่ยวและการพาณิชย์ การค้า การลงทุนชายแดน
4. พัฒนาการจัดการศึกษาท้องถิ่น
5. บริหารจัดการตามหลักธรรมาภิบาล

เป้าประสงค์รวม

1. พัฒนาคุณภาพของคนในท้องถิ่นให้อยู่ดีมีสุขโดยองค์รวมที่ดีขึ้น
2. พัฒนาทรัพยากรธรรมชาติและสิ่งแวดล้อมให้อยู่บนความสมดุลและยั่งยืน
3. ส่งเสริมการท่องเที่ยว และการพาณิชย์ การค้าชายแดนเปิดประตูสู่อาเซียน
4. พัฒนาการจัดการศึกษาท้องถิ่น ทุกระดับได้มาตรฐานและมีส่วนร่วม
5. พัฒนาองค์กรที่มุ่งสู่องค์กรสมัยใหม่ ก้าวทันเทคโนโลยี

ยุทธศาสตร์การพัฒนาขององค์การบริหารส่วนจังหวัดศรีสะเกษ

| ยุทธศาสตร์การพัฒนาของ องค์การบริหารส่วนจังหวัดศรีสะเกษ | แนวทางการพัฒนา |
|--|---|
| ยุทธศาสตร์ที่ 1 การพัฒนาคุณภาพ ชีวิต | (1) พัฒนาสุขภาพอนามัย (2) การกีฬาและนันทนาการ (3) สวัสดิการและสังคม (4) การพัฒนาอาชีพ (5) การพัฒนาการจัดระเบียบชุมชน สังคมและรักษาความสงบเรียบร้อย (6) การส่งเสริมศาสนา รักษาศิลปวัฒนธรรม จารีตประเพณี และภูมิปัญญาท้องถิ่น |
| ยุทธศาสตร์ที่ 2 การพัฒนา ทรัพยากรธรรมชาติ และสิ่งแวดล้อม | (1) การพัฒนาโครงสร้างพื้นฐาน (2) การส่งเสริม/สนับสนุนการพัฒนาเมือง/ชนบท (3) การส่งเสริม สงวนรักษาทรัพยากรธรรมชาติและสิ่งแวดล้อม |
| ยุทธศาสตร์ที่ 3 การส่งเสริมการ ท่องเที่ยวและการ พาณิชย์ การค้าชายแดน | (1) การส่งเสริมการท่องเที่ยว (2) การส่งเสริมการพาณิชย์ การลงทุน (3) การส่งเสริมการค้าและการลงทุนชายแดน |
| ยุทธศาสตร์ที่ 4 การจัดการศึกษา ท้องถิ่น | (1) การพัฒนาคุณภาพผู้เรียน (2) การพัฒนาผู้เรียนให้มีอัจฉริยภาพ (3) การพัฒนาคุณภาพบุคลากร (4) การพัฒนาหลักสูตร สถานศึกษาและกระบวนการจัดการศึกษา (5) การส่งเสริมและพัฒนาการใช้สื่อนวัตกรรม เทคโนโลยีการศึกษา และแหล่งเรียนรู้ (6) การพัฒนาระบบนิเทศทางการศึกษา (7) การจัดการศึกษาตามหลักปรัชญาเศรษฐกิจพอเพียง (8) การส่งเสริมการบริหารสถานศึกษาโดยใช้โรงเรียนเป็นฐานเพื่อ การพัฒนาท้องถิ่น (SBMLD) (9) การส่งเสริมศาสนา ศิลปวัฒนธรรม และภูมิปัญญาท้องถิ่น |
| ยุทธศาสตร์ที่ ๕ การพัฒนาองค์กร | (๑) การพัฒนาบุคลากร (๒) การพัฒนาองค์กร (๓) การบริหารจัดการ |

5. ยุทธศาสตร์การพัฒนาขององค์กรปกครองส่วนท้องถิ่นในเขตจังหวัดศรีสะเกษ

5.1 วิสัยทัศน์

“เมืองน่าอยู่ ประชูปการค้ำการท่องเที่ยวน เป็นเลิศด้านการศึกษาและกีฬา
นำสินค้าเกษตรปลอดภัยได้มาตรฐานสากล”

5.2 พันธกิจ

1. สร้างความมั่นคง มั่งคั่ง ความสงบเรียบร้อย บ้านเมืองมีความเป็นระเบียบร่มรื่นมีพื้นที่สีเขียว
2. ส่งเสริมสวัสดิการสังคมท้องถิ่น
3. การพัฒนาเส้นทางคมนาคม แหล่งน้ำ และระบบสาธารณสุขปโภค สาธารณูปการท้องถิ่น
4. ส่งเสริมการค้า การลงทุน การท่องเที่ยวกับประเทศเพื่อนบ้าน
5. ส่งเสริมประเพณี วัฒนธรรมและภูมิปัญญาท้องถิ่น
6. ส่งเสริมสุขภาพ สนับสนุนการศึกษาและกีฬาของจังหวัด
7. ส่งเสริมสินค้าเกษตรที่ได้มาตรฐานและปลอดภัย รวมทั้งสนับสนุนอุตสาหกรรมแปรรูปสินค้า
8. บูรณาการการทำงานของหน่วยงานราชการ เพื่อขับเคลื่อนยุทธศาสตร์จังหวัดให้บรรลุผลสัมฤทธิ์ 5.3

เป้าประสงค์รวม

1. ชุมชนและสังคม มีความเป็นระเบียบ และมีความสงบเรียบร้อย ประชาชนมีคุณภาพชีวิตที่ดี อยู่ในสภาพแวดล้อมที่เหมาะสม มีความปลอดภัยในชีวิตและทรัพย์สิน
2. ประชาชนได้รับความสะดวก รวดเร็วในการใช้เส้นทางคมนาคม และมีระบบสาธารณสุขปโภค สาธารณูปการอย่างทั่วถึง
3. มูลค่าการค้าการลงทุน และรายได้จากการท่องเที่ยวเพิ่มขึ้น
4. ประเพณี วัฒนธรรมและภูมิปัญญาท้องถิ่นได้รับการสืบสานเพื่อไม่ให้สูญหายไป
5. ผลสัมฤทธิ์ทางการศึกษาและการกีฬาเพิ่มสูงขึ้น
6. ผลผลิตด้านการเกษตรที่ได้มาตรฐานและปลอดภัยเพิ่มขึ้น

5.4 ผลผลิตที่ได้ 3 ด้าน ดังนี้

1. ด้านทรัพยากรธรรมชาติและสิ่งแวดล้อม
2. ด้านสังคมและคุณภาพชีวิต
3. ด้านเศรษฐกิจ

5.5 ยุทธศาสตร์การพัฒนาขององค์กรปกครองส่วนท้องถิ่นในเขตจังหวัดศรีสะเกษ

ประกอบด้วย 3 ด้าน ดังนี้

ยุทธศาสตร์ที่ 1 การพัฒนาโครงสร้างพื้นฐาน ทรัพยากรธรรมชาติและสิ่งแวดล้อม

เป้าประสงค์

1. มีโครงสร้างพื้นฐานและทรัพยากรธรรมชาติสิ่งแวดล้อม ที่เอื้อประโยชน์ต่อการดำรงชีวิต และการประกอบอาชีพ

กลยุทธ์

1. พัฒนาและฟื้นฟูแหล่งน้ำอย่างมีประสิทธิภาพ
2. อนุรักษ์ ฟื้นฟู และบริหารจัดการทรัพยากรธรรมชาติ เพื่อตอบสนองต่อการพัฒนา อย่างยั่งยืน และแนวทางปรัชญาเศรษฐกิจพอเพียง
3. พัฒนาระบบคมนาคมขนส่ง สาธารณูปโภค สาธารณูปการ และการผังเมือง รวมทั้ง พัฒนาเมืองให้ได้มาตรฐาน อย่างทั่วถึงและเป็นธรรม

ตัวชี้วัด

1. ร้อยละของปริมาณแหล่งน้ำที่ได้รับการพัฒนาและปรับปรุงเพิ่มขึ้น
2. ร้อยละของถนนที่เพิ่มขึ้น
3. ร้อยละของถนนที่ได้รับการปรับปรุง
4. ร้อยละขององค์กรปกครองท้องถิ่นที่ได้รับการส่งเสริมให้มีการพัฒนาเมือง โดยการ วางผังเมืองที่มีมาตรฐาน

ยุทธศาสตร์ที่ 2 การเสริมสร้างภูมิคุ้มกันทางสังคม และคุณภาพชีวิตที่ดี

เป้าประสงค์

1. สังคมเกิดความสมานฉันท์ ประชาชนอยู่ดีมีสุข
2. ประชาชนมีความมั่นคงปลอดภัยในชีวิตและทรัพย์สิน
3. ประชาชนมีความพึงพอใจในการรับบริการจากหน่วยงานภาครัฐ
4. เด็กและเยาวชนได้รับการศึกษาเรียนรู้อย่างทั่วถึงและมีคุณภาพ
5. ประชาชนมีสุขภาพ และคุณภาพชีวิตที่ดี มีภูมิคุ้มกันทางสังคมที่เข้มแข็งพึ่งพาตนเองได้ ตามหลักปรัชญาเศรษฐกิจพอเพียง
6. มีความสัมพันธ์ที่ดีกับประเทศเพื่อนบ้าน
7. ประชาชนผู้ได้รับภัยพิบัติ และผู้อาศัยอยู่ตามแนวชายแดนมีความปลอดภัยในชีวิต และทรัพย์สิน
8. ความเป็นเลิศทางด้านกีฬา

กลยุทธ์

1. การส่งเสริมสำนึกในอุดมการณ์รักชาติและหน้าที่ของพลเมืองไทย เพื่อความสมานฉันท์ ของคนในชาติ
2. การเสริมสร้างความสงบเรียบร้อย และความปลอดภัยในชีวิตและทรัพย์สิน

3. การพัฒนาประสิทธิภาพการบริหารจัดการภาครัฐ และการปรับปรุงคุณภาพการให้บริการประชาชน
4. เพิ่มโอกาสทางการศึกษาแก่ประชากรในวัยเรียนอย่างทั่วถึงและมีคุณภาพ
5. การรักษาสิทธิของวัฒนธรรมประเพณีและภูมิปัญญาท้องถิ่น
6. ส่งเสริมประชาชนให้มีสุขภาพอนามัยที่ดี พึ่งพาตนเองได้
7. สร้างค่านิยม จิตสำนึก และพัฒนาศีลธรรม คุณธรรม จริยธรรม ของเด็กและเยาวชน และประชาชน
8. เสริมสร้างความเข้มแข็งแก่สถาบันครอบครัวให้มีภูมิคุ้มกันจากอบายมุข สิ่งเสพติด และปัญหาทางสังคมอื่น ๆ
9. สนับสนุนและส่งเสริมสวัสดิการให้แก่กลุ่มผู้ด้อยโอกาส
10. การบูรณาการการศึกษา ศาสนา วัฒนธรรม กีฬา สาธารณสุข และแรงงานอย่างองค์รวม
11. การส่งเสริมความสัมพันธ์กับประเทศเพื่อนบ้าน
12. ส่งเสริมเยาวชนและประชาชนให้เป็นเลิศด้านการศึกษาสู่การอาชีพ

ตัวชี้วัด

1. จำนวนกิจกรรมที่ส่งเสริมการรักษาชาติ
2. ร้อยละของหมู่บ้านที่ได้รับผลกระทบภัยพิบัติ ได้รับการช่วยเหลือรวดเร็วทันตามความต้องการ
3. ร้อยละของอุบัติเหตุลดลง
4. ร้อยละของการบริการที่สามารถลดขั้นตอนและระยะเวลาให้บริการ
5. ร้อยละของบุคลากรที่มีส่วนร่วมในกิจกรรมการแลกเปลี่ยนเรียนรู้
6. ร้อยละของงานบริการที่ได้จัดทำมาตรฐานหรือคู่มือการให้บริการ
7. ร้อยละของบุคลากรที่ผ่านระดับของขีดสมรรถนะที่ส่วนราชการกำหนด
8. ร้อยละของบุคลากรที่ได้รับการพัฒนาขีดสมรรถนะตามแผนพัฒนาบุคลากร
9. ร้อยละของความครอบคลุม ถูกต้อง และทันสมัยของฐานข้อมูลที่สนับสนุนยุทธศาสตร์
10. ร้อยละเฉลี่ยถ่วงน้ำหนักความสำเร็จของโครงการตามนโยบายการกำกับดูแลองค์กรที่ดี
11. ร้อยละของการศึกษาภาคบังคับ และการศึกษาต่อ ม.ปลาย, สายอาชีพ
12. ร้อยละของผลสัมฤทธิ์ทางการศึกษาสูงกว่าค่าฐาน
13. ร้อยละของสถานศึกษาที่ผ่านการรับรองมาตรฐาน (สมศ.)
14. ร้อยละของสถานศึกษาที่มีการบริหารจัดการที่เข้มแข็ง
15. จำนวนภูมิปัญญาท้องถิ่นที่ได้รับการเผยแพร่และประชาสัมพันธ์ที่เพิ่มขึ้น
16. ร้อยละที่เพิ่มขึ้นของทุนทางวัฒนธรรมท้องถิ่นมาสร้างมูลค่าเพิ่มทางเศรษฐกิจ

17. ร้อยละที่เพิ่มขึ้นของแหล่งเรียนรู้ทางวัฒนธรรม
18. อัตราป่วยโรคไข้เลือดออก (เป้าหมายไม่เกิน ๘๔ ต่อแสนประชากร)
19. ร้อยละของอัตราการป่วยด้วยโรคไข้เลือดออก
20. จำนวนเด็ก เยาวชน นักเรียน นักศึกษา และประชาชนที่เข้ารับการอบรมศีลธรรม
คุณธรรม และจริยธรรม
21. จำนวนเด็ก เยาวชน นักเรียน นักศึกษา และประชาชนที่เข้าร่วมกิจกรรมทางศาสนา
22. ร้อยละของครอบครัวที่มีความเข้มแข็งเพิ่มขึ้น
23. ร้อยละผู้ด้อยโอกาสได้รับสวัสดิการสังคม
24. ร้อยละขององค์กรปกครองส่วนท้องถิ่นที่มีแผนงานด้านสวัสดิการสังคม
25. จำนวนแผนงาน/โครงการที่มีการบูรณาการการศึกษา ศาสนา วัฒนธรรม กีฬา
สาธารณสุข และแรงงานอย่างองค์รวม
26. จำนวนแผนงาน/โครงการการจัดการความรู้ในหน่วยงานการศึกษา ศาสนา วัฒนธรรม
กีฬา สาธารณสุข และแรงงาน
27. จำนวนแผนงาน/โครงการที่ส่งเสริมแนวทางปรัชญาเศรษฐกิจพอเพียงในหน่วยงาน
28. ร้อยละของจำนวนหมู่บ้านตามแนวชายแดน ที่ได้รับผลกระทบจากเหตุความไม่สงบ
ได้รับความช่วยเหลือ และแก้ไขปัญหาได้อย่างรวดเร็วทันตามความต้องการ
29. พัฒนานักกีฬาให้เป็นนักกีฬาทิมชาติ มีนักกีฬาไปสู่ความเป็นนักกีฬาอาชีพ
30. มีลำดับของการแข่งขันกีฬาเยาวชนแห่งชาติและกีฬาแห่งชาติ

ยุทธศาสตร์ที่ 3 การยกระดับเศรษฐกิจให้พึ่งตนเองและแข่งขันได้

เป้าประสงค์

1. ประชาชนมีอาชีพและรายได้เพิ่มขึ้น
2. ศักยภาพการผลิตสินค้าและบริการเพิ่มขึ้น

กลยุทธ์

1. ส่งเสริมการดำเนินชีวิตตามแนวปรัชญาเศรษฐกิจพอเพียง
2. ส่งเสริมการค้า การลงทุน และการท่องเที่ยว
3. ส่งเสริมการเพิ่มและขยายโอกาสการมีงานทำทั้งในและนอกระบบ
4. พัฒนาคุณภาพสินค้าและบริการ

ตัวชี้วัด

1. จำนวนครัวเรือนยากจนเป้าหมายที่มีรายได้ต่ำกว่าเกณฑ์ จปฐ.ได้รับการส่งเสริม
การดำเนินชีวิตตามแนวทางปรัชญาเศรษฐกิจพอเพียง

2. จำนวนหมู่บ้านที่มีรายได้เพิ่มขึ้น
 3. ร้อยละของชุมชนที่ได้รับการส่งเสริมที่ได้รับการส่งเสริม/สนับสนุนแผนชุมชน ด้วยกระบวนการมีส่วนร่วม
 4. จำนวนหมู่บ้านเศรษฐกิจพอเพียงต้นแบบ
 5. จำนวนแหล่งเรียนรู้เพิ่มขึ้น
 6. ร้อยละที่เพิ่มขึ้นของมูลค่าการค้าชายแดน
 7. ร้อยละที่เพิ่มขึ้นของมูลค่าการค้าจำหน่ายผลิตภัณฑ์ OTOP
 8. ร้อยละของจำนวนแหล่งท่องเที่ยวที่ได้รับการเผยแพร่ประชาสัมพันธ์
 9. ร้อยละที่เพิ่มขึ้นของรายได้ที่เกิดจากการท่องเที่ยว
 10. มีศูนย์ข้อมูลการค้าการลงทุนและการท่องเที่ยว
2. ยุทธศาสตร์ขององค์กรปกครองส่วนท้องถิ่น (องค์การบริหารส่วนตำบลคำเนียม)

2.1 วิสัยทัศน์

วิสัยทัศน์
“เมืองน่าอยู่ มุ่งสู่การเกษตรอินทรีย์ บริหารจัดการดี การพัฒนาที่ยั่งยืน”

2.2 ยุทธศาสตร์

- ยุทธศาสตร์ที่ 1 การพัฒนาด้านโครงสร้างพื้นฐานและแหล่งน้ำ
- ยุทธศาสตร์ที่ 2 การพัฒนาสังคม
- ยุทธศาสตร์ที่ 3 การพัฒนาด้านเศรษฐกิจ
- ยุทธศาสตร์ที่ 4 การพัฒนาด้านทรัพยากรธรรมชาติและสิ่งแวดล้อม
- ยุทธศาสตร์ที่ 5 การพัฒนาองค์กร

2.3 เป้าประสงค์

1. ระบบโครงสร้างพื้นฐานมีประสิทธิภาพ ครอบคลุมและเพียงพอต่อความต้องการของประชาชน
2. เพื่อให้ประชาชนมีสุขภาพร่างกายที่ดี ชีวิตมีคุณภาพ มีความปลอดภัยในชีวิตและทรัพย์สิน มีระบบการศึกษาที่ได้มาตรฐานและการอนุรักษ์วัฒนธรรมและประเพณีท้องถิ่นให้คงอยู่
3. ระบบเศรษฐกิจในชุมชนดีขึ้นและสามารถแก้ปัญหาความยากจนได้อย่างยั่งยืน
4. มีทรัพยากรธรรมชาติและสิ่งแวดล้อมไม่มีมลพิษ ไม่ถูกทำลาย ได้รับการดูแลรักษา
5. พัฒนาประสิทธิภาพการบริหาร และการจัดการทั้งบุคลากร เครื่องมือเครื่องใช้อุปกรณ์ต่าง ๆ และหน่วยงาน อย่างต่อเนื่อง

2.4 ตัวชี้วัด

1.กรณีโครงการโครงสร้างพื้นฐาน วัดคุณภาพงานจากการที่ คณะกรรมการตรวจรับงานจ้างตรวจรับงาน โดยจะต้องได้คุณภาพงานที่ดี ไม่มีปัญหาและข้อท้วงติง

2.กรณีโครงการด้านอื่นๆ วัดจากการบรรลุวัตถุประสงค์ที่กำหนดไว้ในโครงการทุกประการ

2.5 ค่าเป้าหมาย

| ยุทธศาสตร์ | เป้าหมาย |
|---|--|
| 1. ยุทธศาสตร์การพัฒนาด้านโครงสร้างพื้นฐานและแหล่งน้ำ | การก่อสร้าง ปรับปรุง บำรุงรักษาโครงสร้างพื้นฐานต่างๆในพื้นที่ เช่น ถนน สะพาน รางระบายน้ำที่ล้นดลเยี่ยม ท่อ คสล. อาคารต่างๆ สิ่งก่อสร้างในฉาปนสถาน ป้ายจราจร กระจกโค้ง ป้องกันอุบัติเหตุ ไฟกระพริบ ระบบน้ำอุปโภค บริโภค ระบบน้ำเพื่อการเกษตร ฯลฯ |
| 2. ยุทธศาสตร์การพัฒนาด้านสังคม | -โครงการพัฒนาสังคมและส่งเสริมคุณภาพชีวิตต่างๆ เช่น การช่วยเหลือผู้สูงอายุ ผู้พิการ ผู้ป่วยเอดส์ ผู้ยากไร้ ผู้ด้อยโอกาส โครงการพัฒนาหมู่บ้านในด้านสังคมและส่งเสริมคุณภาพชีวิต -ส่งเสริมการสหกรณ์ ส่งเสริมเยาวชน สตรี -การป้องกันและระงับโรคติดต่อต่างๆควบคุม ป้องกันโรคระบาดในพื้นที่ -จัดระบบการศึกษาอย่างมีคุณภาพและทั่วถึง -อุดหนุน อปท.อื่น ส่วนราชการหรือหน่วยอื่นของรัฐ องค์กรประชาชน องค์กรการกุศล องค์กรที่จัดตั้งตามกฎหมาย เพื่อดำเนินโครงการที่มีวัตถุประสงค์เพื่อพัฒนาด้านสังคมและส่งเสริมคุณภาพชีวิต ฯลฯ |
| 3. ยุทธศาสตร์การพัฒนาด้านเศรษฐกิจ | -ส่งเสริมและพัฒนาวิสาหกิจอินทรีย์ ปลอดภัยตามแนวทางปรัชญาเศรษฐกิจแบบพอเพียง -ส่งเสริมและพัฒนาสินค้าผลิตภัณฑ์ชุมชน (OTOP) -ส่งเสริมและพัฒนากลุ่มอาชีพ กลุ่มสตรี ให้มีความเข้มแข็ง |
| 4. ยุทธศาสตร์การพัฒนาด้านทรัพยากรธรรมชาติและสิ่งแวดล้อม | -ส่งเสริมและพัฒนาการกำจัดขยะมูลฝอยอย่างเป็นระบบ และยั่งยืน |

| ยุทธศาสตร์ | เป้าหมาย |
|---|---|
| 4. ยุทธศาสตร์การพัฒนาด้านทรัพยากรธรรมชาติและสิ่งแวดล้อม | -ส่งเสริมและพัฒนาการกำจัดขยะมูลฝอยอย่างเป็นระบบ และยั่งยืน -การบริหารจัดการและการอนุรักษ์ทรัพยากรธรรมชาติและสิ่งแวดล้อม เช่น ปลูกต้นไม้ในป่าชุมชนป่าต้นน้ำ ป่าสาธารณะ ปลูกหญ้าแฝก อนุรักษ์พื้นที่ชุ่มน้ำ สร้างและซ่อมแซมฝายชะลอน้ำ ตามพระราชดำริ เป็นต้น |
| 5. ยุทธศาสตร์การพัฒนาองค์กร | -ส่งเสริมระบบการเมืองในระบอบประชาธิปไตยอันมีพระมหากษัตริย์ทรงเป็นประมุข -พัฒนาการบริหารงานและองค์กรอย่างต่อเนื่อง เพื่อการบริการที่มีประสิทธิภาพและประสิทธิผลสูงสุด |

2.6 กลยุทธ์

1.ยุทธศาสตร์การพัฒนาด้านโครงสร้างพื้นฐานและพัฒนาแหล่งน้ำ

- 1.1 กลยุทธ์ ก่อสร้าง ปรับปรุง บำรุงรักษาถนน สะพาน ทางเท้า ท่อระบายน้ำ
- 1.2 กลยุทธ์ ปรับปรุง บำรุงรักษา และพัฒนาแหล่งน้ำ ไฟฟ้า ประปา

2.ยุทธศาสตร์การพัฒนาด้านสังคม

- 2.1 กลยุทธ์ ส่งเสริมและพัฒนาการศึกษาทุกระดับอย่างทั่วถึง อบรมประชาชนให้มีจิตสำนึก มีคุณธรรม จริยธรรม ตลอดจนมีความตระหนักเห็นคุณค่าของศิลปวัฒนธรรม และร่วมอนุรักษ์ไว้
- 2.2 กลยุทธ์ ป้องกัน และควบคุมโรคติดต่อ ประชาชนมีสุขภาพอนามัยดี และมีคุณภาพชีวิตที่ดีถ้วนหน้า
- 2.3 กลยุทธ์ ประชาชนมีความปลอดภัยในชีวิตและทรัพย์สิน ป้องกันและแก้ไขยาเสพติด ตลอดจนด้านการป้องกันและบรรเทาสาธารณภัยอย่างทันทั่วทั้งที่
- 2.4 กลยุทธ์ ส่งเสริมและพัฒนาสตรี เด็ก ผู้สูงอายุ ผู้พิการ ผู้ติดเชื้อเอชไอวี ให้มีคุณภาพชีวิตที่ดี
- 2.5 กลยุทธ์ ให้ประชาชนมีช่องทางในการรับรู้ข้อมูลข่าวสาร

3.ยุทธศาสตร์ด้านเศรษฐกิจ

- 3.1 กลยุทธ์ ส่งเสริมการทำการเกษตรไร้สารเคมี ไม่มีสารพิษ และพัฒนาระบบเกษตรอินทรีย์ และพัฒนาผลิตภัณฑ์ชุมชน (OTOP)
- 3.2 กลยุทธ์ ส่งเสริมและพัฒนากลุ่มอาชีพต่าง ๆ ให้มีความเข้มแข็งเสริมสร้างการเพิ่มผลผลิต และมีรายได้เพิ่มขึ้น

4.ยุทธศาสตร์ด้านสิ่งแวดล้อม

- 4.1 กลยุทธ์ ส่งเสริม / สนับสนุนอนุรักษ์และพัฒนาทรัพยากรธรรมชาติและสิ่งแวดล้อม
- 4.2 กลยุทธ์ การกำจัดขยะมูลฝอยและสิ่งปฏิกูลอย่างเป็นระบบ

5.ยุทธศาสตร์การพัฒนาด้านองค์การ

5.1 กลยุทธ์ พัฒนาประสิทธิภาพการบริหาร และการจัดการ ทั้งบุคลากร เครื่องมือเครื่องใช้ อุปกรณ์ต่าง ๆ และหน่วยงานอย่างต่อเนื่อง

5.2 กลยุทธ์ ส่งเสริมการมีส่วนร่วมของประชาชนภายใต้หลักการปกครอง ระบอบประชาธิปไตย

2.7 จุดยืนทางยุทธศาสตร์

จุดยืนทางยุทธศาสตร์ (Positioning) ขององค์การบริหารส่วนตำบลคำเนียม

การกำหนดจุดยืนทางยุทธศาสตร์ (Positioning) ขององค์การบริหารส่วนตำบลคำเนียม กำหนดการพัฒนาที่ครอบคลุมกิจกรรมต่างๆขององค์การบริหารส่วนตำบลคำเนียมที่เกี่ยวข้องกับยุทธศาสตร์การพัฒนา จำนวน ๕ ยุทธศาสตร์ และ ๑๓ กลยุทธ์ ดังนี้

1.ยุทธศาสตร์การพัฒนาด้านโครงสร้างพื้นฐานและพัฒนาแหล่งน้ำ

1.1กลยุทธ์ ก่อสร้าง ปรับปรุง บำรุงรักษาถนน สะพาน ทางเท้า ท่อระบายน้ำ

1.2 กลยุทธ์ ปรับปรุง บำรุงรักษา และพัฒนาแหล่งน้ำ ไฟฟ้า ประปา

2.ยุทธศาสตร์การพัฒนาด้านสังคม

2.1กลยุทธ์ ส่งเสริมและพัฒนาการศึกษาทุกระดับอย่างทั่วถึง อบรมประชาชนให้มีจิตสำนึก มีคุณธรรม จริยธรรม ตลอดจนมีความตระหนักเห็นคุณค่าของศิลปวัฒนธรรม และร่วมอนุรักษ์ไว้

2.2กลยุทธ์ ป้องกัน และควบคุมโรคติดต่อ ประชาชนมีสุขภาพอนามัยดี และมีคุณภาพชีวิตดีทั่วหน้า

2.3กลยุทธ์ ประชาชนมีความปลอดภัยในชีวิตและทรัพย์สิน ป้องกันและแก้ไขยาเสพติด ตลอดจนด้านการป้องกันและบรรเทาสาธารณภัยอย่างทันทั่วทั้งที่

2.4กลยุทธ์ ส่งเสริมและพัฒนาสตรี เด็ก ผู้สูงอายุ ผู้พิการ ผู้ติดเชื่อเอชไอวี ให้มีคุณภาพชีวิตที่ดี

2.5กลยุทธ์ ให้ประชาชนมีช่องทางในการรับรู้ข้อมูลข่าวสาร

3.ยุทธศาสตร์ด้านเศรษฐกิจ

3.1 กลยุทธ์ ส่งเสริมการทำเกษตรไร้สารเคมี ไม่มีสารพิษ และพัฒนาระบบเกษตรอินทรีย์ และพัฒนาผลิตภัณฑ์ชุมชน (OTOP)

3.2กลยุทธ์ ส่งเสริมและพัฒนากลุ่มอาชีพต่าง ๆ ให้มีความเข้มแข็งเสริมสร้างการเพิ่มผลผลิต และมีรายได้เพิ่มขึ้น

4.ยุทธศาสตร์ด้านสิ่งแวดล้อม

4.1 กลยุทธ์ ส่งเสริม / สนับสนุนอนุรักษ์และพัฒนาทรัพยากรธรรมชาติและสิ่งแวดล้อม (น้ำ,ดิน,ป่าไม้)

4.2 กลยุทธ์ การกำจัดขยะมูลฝอยและสิ่งปฏิกูลอย่างเป็นระบบ

5.ยุทธศาสตร์การพัฒนาด้านองค์การ

5.1 กลยุทธ์ พัฒนาประสิทธิภาพการบริหาร และการจัดการ ทั้งบุคลากร เครื่องมือเครื่องใช้ อุปกรณ์ต่าง ๆ และหน่วยงานอย่างต่อเนื่อง

5.2 กลยุทธ์ ส่งเสริมการมีส่วนร่วมของประชาชนภายใต้หลักการปกครอง ระบอบประชาธิปไตย

2.8 ความเชื่อมโยงของยุทธศาสตร์ในภาพรวม

ในภาพรวมแล้วยุทธศาสตร์การพัฒนาขององค์การบริหารส่วนตำบลคำเนียม มุ่งพัฒนา 5 ด้าน ได้แก่

1. ยุทธศาสตร์การพัฒนาด้านโครงสร้างพื้นฐานและพัฒนาแหล่งน้ำ
2. ยุทธศาสตร์การพัฒนาด้านสังคม
3. ยุทธศาสตร์ด้านเศรษฐกิจ
4. ยุทธศาสตร์ด้านสิ่งแวดล้อม
5. ยุทธศาสตร์การพัฒนาด้านองค์การ

3. การวิเคราะห์เพื่อพัฒนาท้องถิ่น

3.1 การวิเคราะห์กรอบการจัดทำยุทธศาสตร์ขององค์กรปกครองส่วนท้องถิ่น

1. วิเคราะห์ SWOT ในมิติด้านบุคลากรและทรัพยากรบุคคลในพื้นที่ (Man)

| จุดแข็ง(Strengths) | จุดอ่อน(Weaknesses) |
|---|---|
| 1. ประชากรมีประมาณ 4,401 คนถือเป็นจำนวนที่เหมาะสมไม่มากไม่น้อยเกินไปทำให้สามารถให้บริการสาธารณะได้อย่างทั่วถึง 2. มีทรัพยากรธรรมชาติที่อุดมสมบูรณ์ 3. มีแหล่งต้นแบบการทำเกษตรตามปรัชญาเศรษฐกิจพอเพียง 4. มีการรวมกลุ่มที่เข้มแข็งในพื้นที่หลายกลุ่ม เช่น กลุ่มโรงสีชุมชน ฯ | 1. อัตรากำลังคนทำงานในองค์กรมีจำนวนน้อยเมื่อเปรียบเทียบกับองค์กรที่มีรายได้เทียบเท่ากัน 2. มีความเสี่ยงในปัญหายาเสพติดตำบลคำเนียม เนื่องจากการแพร่ระบาดของยาเสพติดในกลุ่มวัยรุ่น |
| ความได้เปรียบเชิงยุทธศาสตร์ | ความท้าทายเชิงยุทธศาสตร์ |
| 1. จำนวนประชากรที่เหมาะสมทำให้การจัดทำบริการสาธารณะเป็นไปด้วยความสมดุลกับงบประมาณ | 1. การมีจำนวนบุคลากรน้อยแต่เสริมประสิทธิภาพการปฏิบัติงานให้มากขึ้นได้อย่างไร |

2. วิเคราะห์ SWOT ในมิติด้านการเงิน (Money)

| จุดแข็ง(Strengths) | จุดอ่อน(Weaknesses) |
|--|---|
| 1. มีการตั้งงบประมาณในข้อบัญญัติงบประมาณรายจ่ายประจำปี งบประมาณเพิ่มขึ้น | 1. ปัญหาด้านขาดบุคลากรที่มีความรู้ และประสบการณ์ด้าน การเงิน การบัญชี ทำให้การเบิกจ่ายงบประมาณเกิดความล่าช้าในบางโครงการ 2. วัฒนธรรมการจัดสรรงบประมาณแบบเอาหุ้มน้ำ เป็นเกณฑ์ ไม่ได้นำเอาปัญหาและความต้องการเป็นเกณฑ์ |

| โอกาส(Opportunities) | อุปสรรค (Threats) |
|--|---|
| 1. มีจำนวนงบประมาณในการจัดทำบริการสาธารณะมากขึ้นในขอบเขต ภารกิจตามที่กฎหมายกำหนด | 1. การสรรหาบุคลากรในบางตำแหน่งทำได้ยาก เนื่องจากไม่ค่อยมีผู้ประสงค์จะปฏิบัติหน้าที่ ที่มีความเสี่ยง เช่น ตำแหน่งด้านการพัสดุ 2. รัฐจัดสรรงบประมาณให้ท้องถิ่นค่อนข้างน้อยเมื่อเทียบกับภารกิจ และส่วนใหญ่เป็นเงินผ่าน เช่น งบอาหารกลางวัน เบี้ยผู้สูงอายุ ผู้พิการ เอดส์ งบสาธารณสุขมูลฐาน |
| ความได้เปรียบเชิงยุทธศาสตร์ | ความท้าทายเชิงยุทธศาสตร์ |
| 1. การดำเนินงานด้านสังคม สวัสดิการ และสังคมสงเคราะห์ที่ได้รับงบประมาณสนับสนุนจากหลายหน่วยงานของกระทรวงการพัฒนาสังคมและความมั่นคงของมนุษย์ ทำให้ประหยัดงบประมาณในด้านนี้สามารถนำงบประมาณไปเสริมในด้านอื่นๆที่ยังเป็นจุดอ่อน | 1. จะมีวิธีการใดที่จะสามารถปรับปรุงระบบบัญชีขององค์กรให้เป็นปัจจุบันและรวดเร็วอย่างไร 2. จะมีวิธีการเปลี่ยนแปลงวัฒนธรรมการจัดสรรงบประมาณเพื่อแก้ไขปัญหาด้านงบประมาณได้อย่างไร |

3. วิเคราะห์ SWOT ในมิติด้านทรัพย์สิน วัสดุ ครุภัณฑ์ เครื่องมือเครื่องใช้ (Material)

| จุดแข็ง(Strengths) | จุดอ่อน(Weaknesses) |
|---|---|
| 1. มีรถบรรทุกน้ำอเนกประสงค์ ขนาดความจุไม่น้อยกว่า 5,000 ลิตร และมีหน่วยกู้ภัย อบต.คำเนียม | 1. การเรียกใช้น้ำอเนกประสงค์ในหลายภารกิจทำให้เกิดความชำรุดบ่อย ไม่สามารถใช้งานได้เต็มที่และทำให้เกิดการสิ้นเปลืองโดยใช่เหตุ |
| โอกาส(Opportunities) | อุปสรรค (Threats) |
| 1. สามารถประสานขอความร่วมมือยานพาหนะที่มีสมรรถนะจาก อบต.ข้างเคียง หากมีเหตุเร่งด่วน จำเป็น | 1. เกิดความชำรุดบ่อย ไม่สามารถใช้งานได้เต็มที่และใช้งบประมาณในการซ่อมจำนวนมาก |
| ความได้เปรียบเชิงยุทธศาสตร์ | ความท้าทายเชิงยุทธศาสตร์ |
| 1. มีขนาดพื้นที่บริการที่เหมาะสม และที่ตั้งของหน่วยงานใกล้เคียง อบต.ใกล้เคียง ทำให้ประสานขอความร่วมมือยานพาหนะที่มี สมรรถนะจาก อบต.ข้างเคียง หากมีเหตุเร่งด่วน จำเป็นได้รวดเร็ว | 1. จะมีวิธีการปรับปรุงที่ทำการให้ทัดเทียมกับ อบต.อื่นๆได้อย่างไรภายใต้งบประมาณที่จำกัด |

4. วิเคราะห์ SWOT ในมิติด้านการบริหารจัดการ (Management)

| จุดแข็ง(Strengths) | จุดอ่อน(Weaknesses) |
|---|---|
| 1. ขนาดองค์กรมีความเหมาะสม จำนวนบุคลากรไม่มากทำให้สายการบังคับบัญชาสั้น | 1. การปฏิบัติงานภายใต้ภารกิจเท่ากับ อปท.อื่นๆ แต่มีบุคลากรน้อยกว่าทำให้เจ้าหน้าที่ 1 คน ต้องรับผิดชอบหลายงาน อาจเกิดความผิดพลาดได้ |
| โอกาส(Opportunities) | อุปสรรค (Threats) |
| 1. กรมส่งเสริมการปกครองท้องถิ่นมีเว็บไซต์รวมหนังสือสั่งการต่างๆ รวมระเบียบกฎหมาย รวมระบบสารสนเทศต่างๆ | 1. ปัญหาในระเบียบข้อกฎหมายที่ยังไม่ครอบคลุมความต้องการของประชาชน เช่น ไฟไหม้บ้านหลังเดียว รัฐให้การช่วยเหลือไม่ได้ เป็นต้น 2. ปัญหาข้อระเบียบกฎหมายที่ไม่ชัดเจนของส่วนกลางในด้านการจัดทำบริการสาธารณะบางอย่าง เช่น การป้องกันและควบคุมโรคพิษสุนัขบ้า เป็นต้น 3. สำนักงานตรวจเงินแผ่นดินตรวจสอบ อปท.อย่างเข้มข้น บางครั้งปัญหาไม่ได้เกิดที่ อปท.แต่เป็นปัญหาระเบียบกฎหมายที่ส่วนกลาง |
| ความได้เปรียบเชิงยุทธศาสตร์ | ความท้าทายเชิงยุทธศาสตร์ |
| 1. สามารถเข้าเว็บไซต์รวมหนังสือสั่งการต่างๆ รวมระเบียบกฎหมาย รวมระบบ สารสนเทศต่างๆ | 1. จะทำให้บุคลากรมีความรู้เรื่องระเบียบกฎหมายให้ถ่องแท้เพื่อการปรับใช้ในพื้นที่ให้ได้อย่างมีประสิทธิภาพได้อย่างไร |

5. วิเคราะห์ SWOT ในมิติด้านบริบทของพื้นที่ ธรรมชาติและสิ่งแวดล้อม

| จุดแข็ง(Strengths) | จุดอ่อน(Weaknesses) |
|--|--|
| 1. เป็นพื้นที่ราบ มีลำน้ำไหลผ่าน 3 สาย เหมาะแก่การเพาะปลูก การเกษตร ทำให้ได้ผลผลิตด้านการเกษตรจำนวนมาก 2. มีหมู่บ้านเศรษฐกิจพอเพียงต้นแบบ และศูนย์เกษตรพอเพียงต้นแบบ ทำให้มีองค์ความรู้นำมาประยุกต์ใช้ได้อย่างมีประสิทธิภาพ 3. มีขนาดพื้นที่ประมาณ 20.39 ตารางกิโลเมตร ไม่ใหญ่เกินไป ทำให้การบริการสาธารณะเป็นไปอย่างทั่วถึง | 1. การบริหารจัดการน้ำไม่เป็นระบบทำให้ เมื่อผ่านพื้นที่ลุ่มน้ำ จึงไม่สามารถทำการเกษตรได้อย่างเต็มที่ 2. การทำเกษตรที่พึ่งสารเคมี ทำให้ระบบเกษตรขาดความสมดุลทางชีวภาพ |

| โอกาส(Opportunities) | อุปสรรค (Threats) |
|--|--|
| 1. การเข้าสู่ AEC จะทำให้ระบบการค้า การท่องเที่ยว มีการแลกเปลี่ยนสินค้า และบริการมากขึ้นทำให้มีช่องทางมี สร้างรายได้ให้แก่ราษฎรในพื้นที่ | 1.มีถนนหลายสายในพื้นที่ที่เป็นทรัพย์สินของหน่วยงานอื่น เช่น กรมทางหลวงชนบท องค์การบริหารส่วนจังหวัด ซึ่งเมื่อมีปัญหาได้รับการแก้ไขที่ล่าช้า 2. ราชการส่วนกลางถ่ายโอนภารกิจมากมายให้ท้องถิ่น แต่ไม่ถ่ายโอนงบประมาณให้ท้องถิ่นเพื่อเป็นค่าบริหารจัดการ เช่น การถ่ายโอนถนนมาให้ท้องถิ่นแต่ไม่ถ่ายโอนงบประมาณเพื่อบำรุงรักษาซ่อมแซม |
| ความได้เปรียบเชิงยุทธศาสตร์ | ความท้าทายเชิงยุทธศาสตร์ |
| 1.สถานที่ตั้งของตำบลมีถนนสายหลักหลายสายสะดวกแก่การคมนาคมและขนส่งสินค้าการเกษตร | 1.จะใช้ประโยชน์จากการเปิด AEC ให้เกิดผลลัพธ์ที่ทำให้ประชาชนอยู่ดี มีสุขได้อย่างไร |

3.2 การประเมินสถานการณ์สภาพแวดล้อมภายนอกที่เกี่ยวข้อง

3.2.1) การเปลี่ยนแปลงในประเทศที่จะส่งผลกระทบต่อ อบต.

- รัฐธรรมนูญฉบับใหม่จะส่งผลต่อองค์กรปกครองส่วนท้องถิ่นอย่างไร
- แนวโน้มการยกฐานะจาก อบต. เป็นเทศบาลทั่วประเทศ
- แนวโน้มการควมรวมองค์กรปกครองส่วนท้องถิ่นที่มีพื้นที่ในตำบลเดียวกันให้มีองค์กรเดียว
- การเพิ่มขึ้นหรือลดลงของการจัดสรรเงินงบประมาณให้ อบต.

3.2.2) การเปลี่ยนแปลงในระดับภูมิภาคที่จะส่งผลกระทบต่อ อบต.

AEC หรือ Asean Economics Community คือการรวมตัวของชาติในอาเซียน 10 ประเทศ โดยมี ไทย พม่า ลาว เวียดนาม มาเลเซีย สิงคโปร์ อินโดนีเซีย ฟิลิปปินส์ กัมพูชา บรูไน เพื่อที่จะให้มีผลประโยชน์ทางเศรษฐกิจร่วมกัน จะมีรูปแบบคล้ายๆ กลุ่ม Euro Zone นั่นเอง จะทำให้มีผลประโยชน์อำนาจต่อรองต่างๆ กับคู่ค้าได้มากขึ้น และการนำเข้า ส่งออกของชาติในอาเซียนก็จะเสรี ยกเว้นสินค้าบางชนิดที่แต่ละประเทศอาจจะขอไว้ไม่ลดภาษีนำเข้า (เรียกว่าสินค้าอ่อนไหว)

Aseanจะรวมตัวเป็น ประชาคมเศรษฐกิจอาเซียนและมีผลเป็นรูปธรรม ณ วันที่ 31 ธันวาคม 2558 ณ วันนั้นจะทำให้ภูมิภาคนี้เปลี่ยนแปลงไปอย่างมากโดย AEC Blueprint (แบบพิมพ์เขียว) หรือแนวทางที่จะให้ AEC เป็นไปคือ

1. การเป็นตลาดและฐานการผลิตเดียวกัน
2. การเป็นภูมิภาคที่มีขีดความสามารถในการแข่งขันสูง
3. การเป็นภูมิภาคที่มีการพัฒนาทางเศรษฐกิจที่เท่าเทียมกัน
4. การเป็นภูมิภาคที่มีการบูรณาการเข้ากับเศรษฐกิจโลก

จากการที่องค์การบริหารส่วนตำบลคำเนียมได้กำหนดยุทธศาสตร์การพัฒนา ไว้จำนวน 5 ยุทธศาสตร์ ดังนั้น จึงวิเคราะห์การเปลี่ยนแปลงในระดับภูมิภาค หรือ การเข้าสู่ AEC ที่จะส่งผลกระทบต่อองค์การบริหารส่วนตำบลคำเนียมในยุทธศาสตร์ต่างๆ ดังนี้

1. ยุทธศาสตร์การพัฒนาด้านโครงสร้างพื้นฐานและแหล่งน้ำ

การเข้าสู่ประชาคมเศรษฐกิจอาเซียน (AEC) ของไทย ทำให้องค์กรปกครองส่วนท้องถิ่น โดยเฉพาะอย่างยิ่งองค์การบริหารส่วนตำบลคำเนียม ต้องให้ความสำคัญกับการพัฒนาโครงสร้างพื้นฐานเพื่อรองรับการหลั่งไหลเข้ามาของประชากรประเทศเพื่อนบ้านไม่ว่าจะเข้ามาในฐานะนักท่องเที่ยว คนทำงาน หรือการอื่นใด การพัฒนาโครงสร้างพื้นฐานที่สำคัญ เช่น ถนน ป้ายจราจรที่มีภาษาอังกฤษและภาษาต่างประเทศที่จำเป็น เป็นต้น

2. ยุทธศาสตร์การพัฒนาด้านสังคม

ปัญหาสังคมจะรุนแรงถ้าไม่ได้รับการวางแผนที่ดี เนื่องจากจะมีขยะจำนวนมากมากขึ้นปัญหาการเป็นสังคมเปิดมากขึ้น มีการเคลื่อนย้ายกลุ่มคนระหว่างประเทศมากขึ้น เช่นการเคลื่อนย้ายด้านแรงงาน ซึ่งอาจนำพาสิ่งต่างๆ ที่ไม่พึงประสงค์เข้ามาในประเทศ เช่น โรคติดต่อ ยาเสพติด อาชญากรรมข้ามชาติ ปัญหาการสื่อสาร ปัญหาคนจะทำผิดกฎหมายมากขึ้นเนื่องจากไม่รู้กฎหมาย เพราะกฎหมายแต่ละประเทศมีความแตกต่างกัน

การเข้าสู่ประชาคมเศรษฐกิจอาเซียน (AEC) ของไทย ทำให้องค์กรปกครองส่วนท้องถิ่น โดยเฉพาะอย่างยิ่งองค์การบริหารส่วนตำบลคำเนียม ต้องให้ความสำคัญกับการจัดระเบียบชุมชนสังคมและความสงบเรียบร้อยมากขึ้น เนื่องจากกฎหมายและวัฒนธรรมของแต่ละชนชาติอาจมีความแตกต่างกัน ดังนั้น อาจมีการฝ่าฝืนกฎหมายจากชาวต่างประเทศในไทยมากขึ้นทั้งโดยตั้งใจและความไม่รู้กฎหมาย อีกทั้ง อาจเกิดปัญหาอาชญากรรม ยาเสพติด เพิ่มมากขึ้นจากการหลั่งไหลของแรงงานต่างด้าวที่เข้ามาทำงานในไทยมากขึ้น

3. ยุทธศาสตร์การพัฒนาด้านเศรษฐกิจ

องค์การบริหารส่วนตำบลคำเนียม ต้องเร่งบูรณาการร่วมกับทุกภาคส่วนในพื้นที่ ไม่ว่าจะเป็นส่วนราชการ เอกชน และประชาชน ในการเตรียมรับผลกระทบด้านเศรษฐกิจที่จะเกิดขึ้น โดยเฉพาะด้านสินค้าการเกษตร เพราะประชาชนส่วนใหญ่ประกอบอาชีพการเกษตร เช่น ปัญหาผลกระทบด้านราคาข้าวตกต่ำ ซึ่งประเทศในสมาชิก AEC นั้น สามารถผลิตข้าวแข่งกับไทยได้ โดยเฉพาะประเทศเวียดนาม

4. ยุทธศาสตร์การพัฒนาด้านทรัพยากรธรรมชาติและสิ่งแวดล้อม

การบุกรุกพื้นที่ป่าอาจมีมากขึ้น ด้วยสาเหตุทั้งที่เกิดจากคนไทยและชาวต่างชาติ สาเหตุที่เกิดจากคนไทยคือการเพิ่มขึ้นของจำนวนประชากรทำให้ที่ทำกินไม่เพียงพอต่อความต้องการ หรือการขายที่ดินให้นายทุนต่างชาติแล้วไม่มีที่ทำกินจึงต้องไปบุกรุกป่าใหม่เป็นที่ทำกิน หรือการตัดไม้เพื่อผลประโยชน์ทางเศรษฐกิจ หรือทรัพยากรธรรมชาติที่สำคัญอื่นๆ มลพิษจากขยะมูลฝอย ฯลฯ

5.ยุทธศาสตร์การพัฒนางองค์กร

ด้านการเมืองในระดับชาติอาจยังความขัดแย้งด้านการเมืองระหว่างรัฐสมาชิกด้วยกันเอง รวมทั้งปัญหาการก่อการร้ายที่เป็นผลมาจากการเมือง ซึ่งประเทศใดประเทศหนึ่งไม่สามารถแก้ไขได้โดยลำพัง

การบริหารภาครัฐต้องเร่งรัดพัฒนาให้ตอบสนองการให้บริการ โดยเฉพาะอย่างยิ่งการให้บริการ ในด้านการอนุญาต อนุมัติ ต่างๆ ซึ่งต้องมีคู่มือภาษาอังกฤษ จีน เป็นต้น เพื่อสื่อสารกับชาวต่างชาติที่ต้องการทำ นิติกรรมต่างๆซึ่งเกี่ยวกับรัฐ เช่น การเสียภาษีบำรุงท้องที่ การเสียภาษีป้าย เป็นต้น อีกทั้งเจ้าหน้าที่ภาครัฐจำเป็นต้อง พัฒนาการใช้ภาษาอังกฤษให้อยู่ในระดับที่สื่อสารกับผู้ใช้บริการที่เป็นชาวต่างชาติ

3.3 ความเชื่อมโยงยุทธศาสตร์การพัฒนาจังหวัดกับยุทธศาสตร์การพัฒนาขององค์กรปกครองส่วนท้องถิ่น
 โครงสร้างเชื่อมโยงแผนยุทธศาสตร์การพัฒนาองค์การบริหารส่วนตำบลคำเนียม พ.ศ.2561-2565

แบบ ยท.01

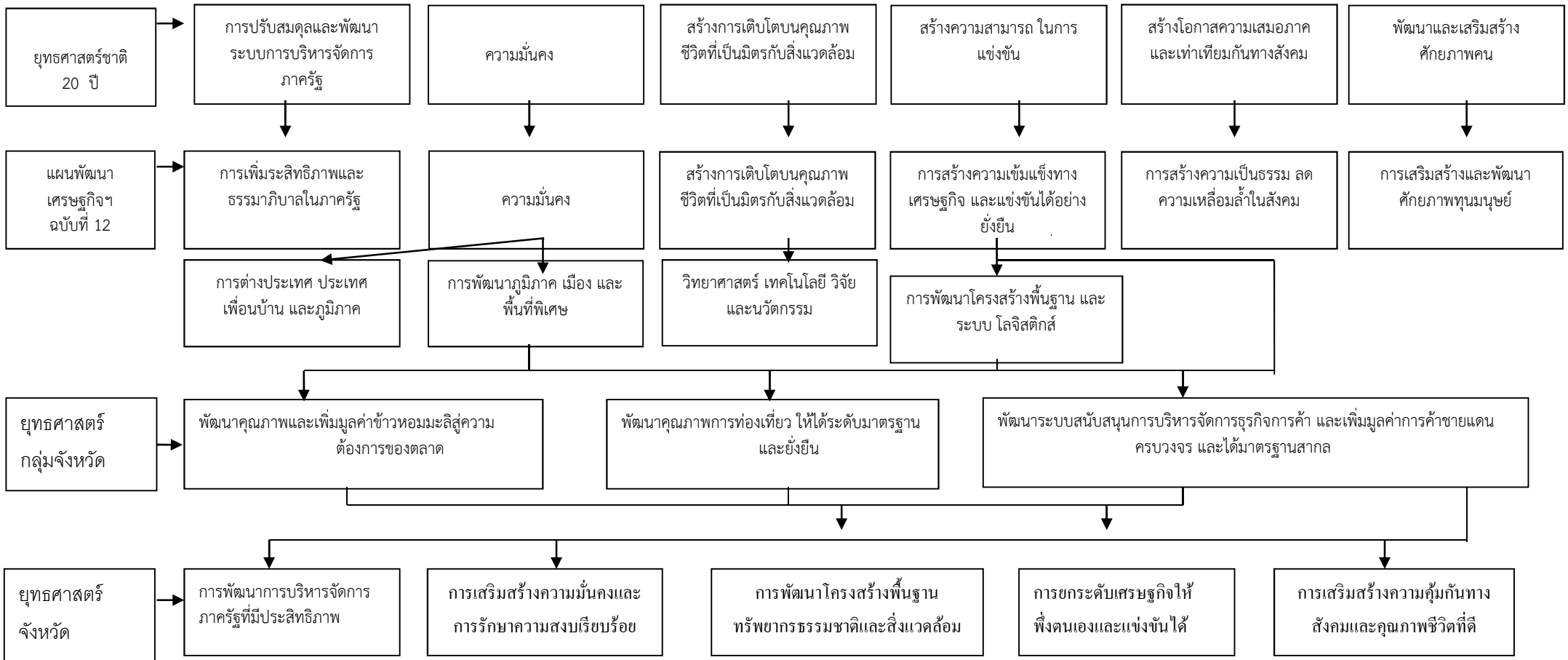

**ความเชื่อมโยงยุทธศาสตร์การพัฒนาจังหวัดกับยุทธศาสตร์การพัฒนาขององค์กรปกครองส่วนท้องถิ่น
โครงสร้างเชื่อมโยงแผนยุทธศาสตร์การพัฒนาองค์การบริหารส่วนตำบลคำเนียม พ.ศ.2561-2565 (ต่อ)**

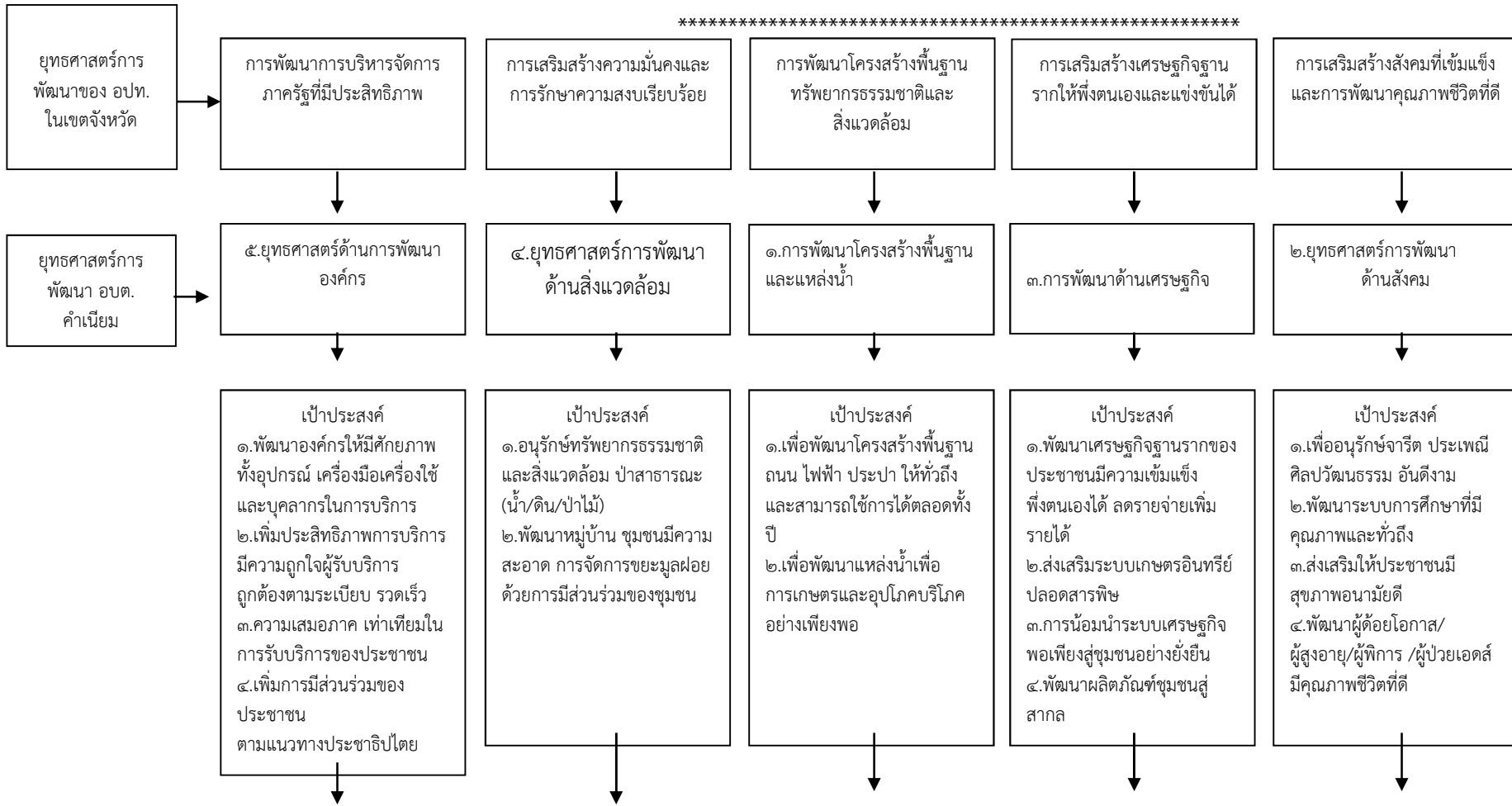

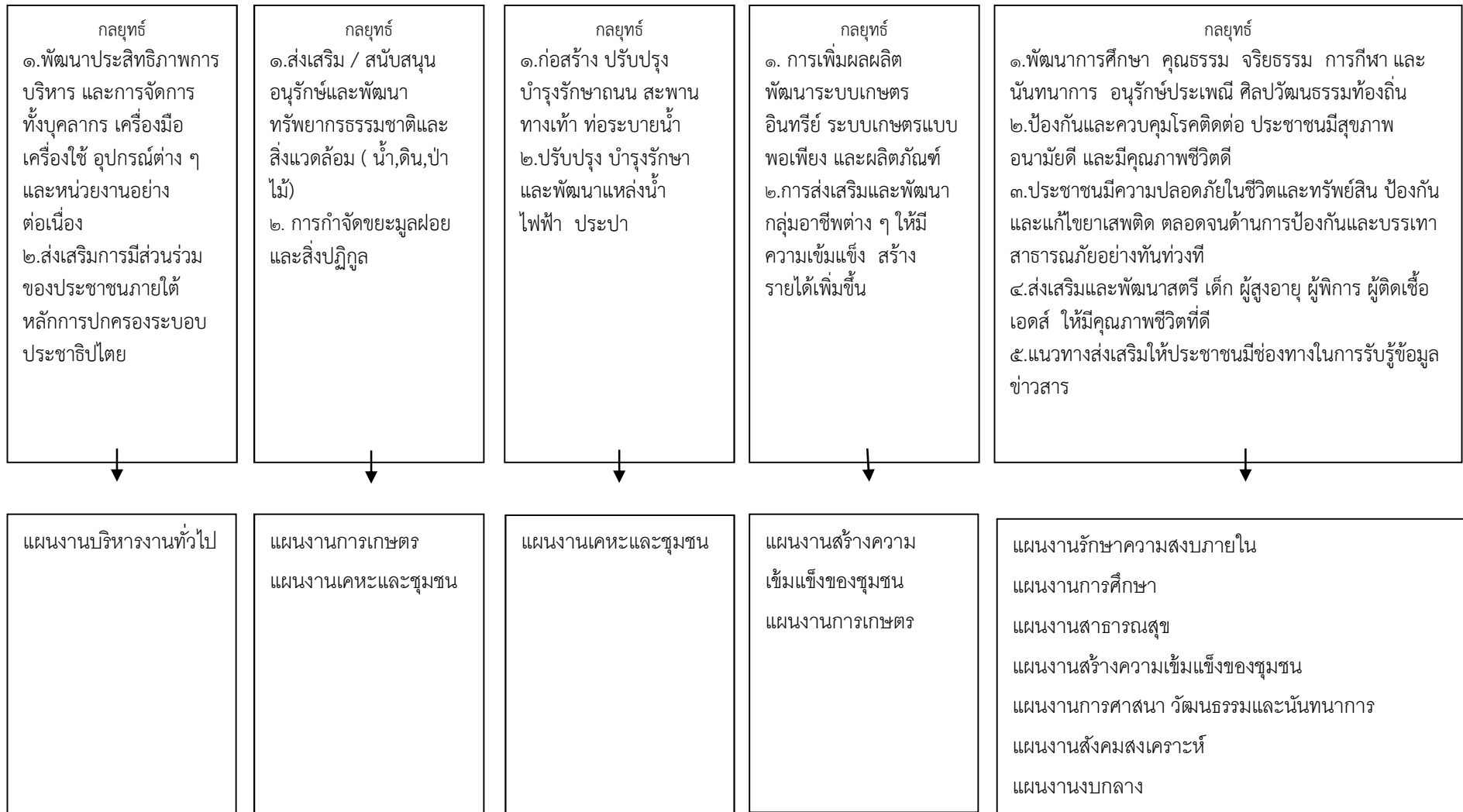

3.4 แผนผังยุทธศาสตร์ (strategic map)

แบบ ยท.02

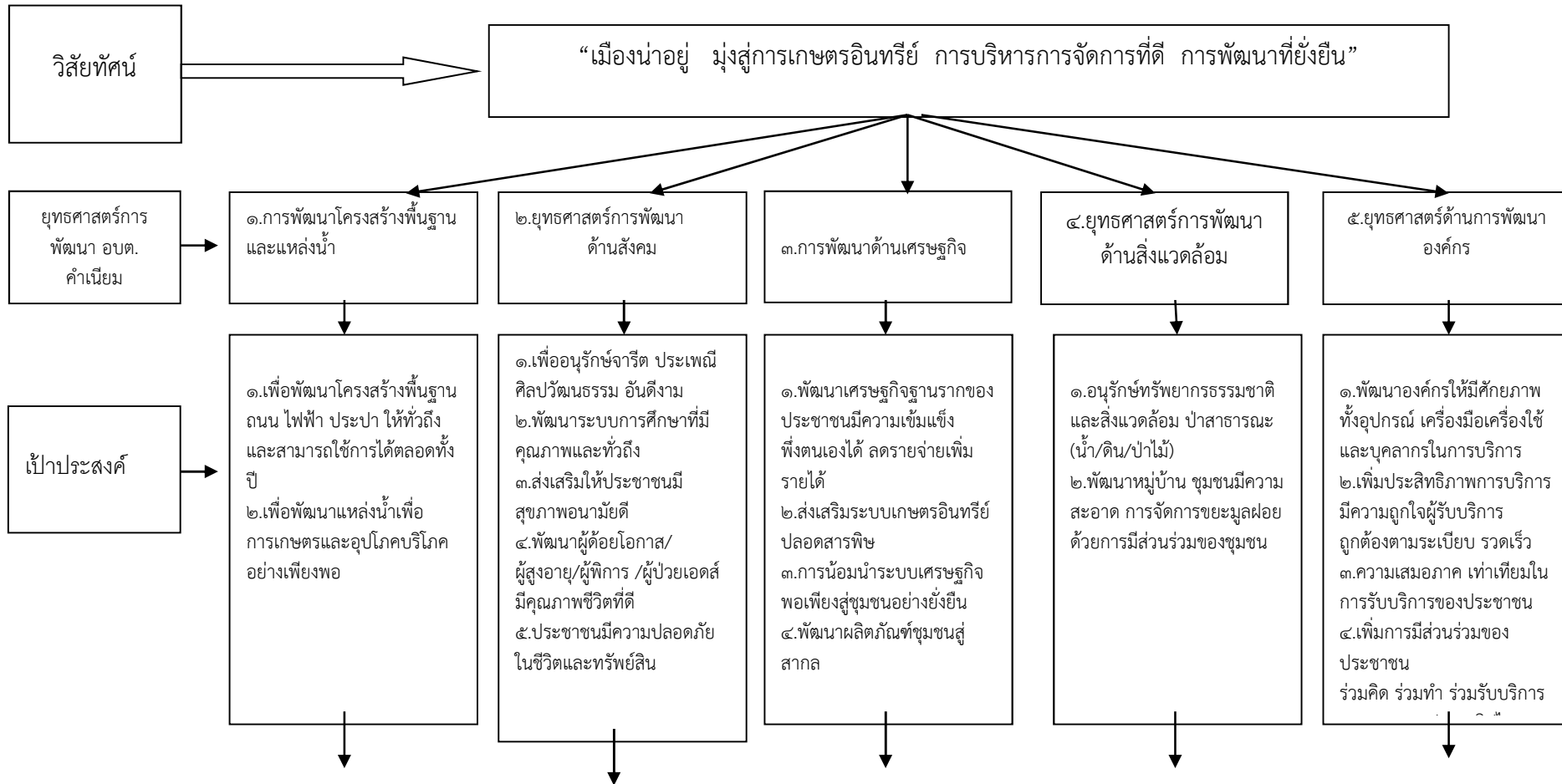

คำเป้าหมาย

๑. เพื่อพัฒนาโครงสร้างพื้นฐาน ถนน ไฟฟ้า ประปา ให้ทั่วถึง และสามารถใช้งานได้ตลอดทั้งปี
๒. เพื่อพัฒนาแหล่งน้ำเพื่อการเกษตรและอุปโภคบริโภคอย่างเพียงพอ

๑. เพื่ออนุรักษ์จารีต ประเพณี ศิลปวัฒนธรรม อันดีงาม
๒. พัฒนาระบบการศึกษาที่มีคุณภาพและทั่วถึง
๓. ส่งเสริมให้ประชาชนมีสุขภาพอนามัยดี
๔. พัฒนาผู้ด้อยโอกาส/ผู้สูงอายุ/ผู้พิการ /ผู้ป่วยเอดส์ให้มีคุณภาพชีวิตที่ดี

๑. พัฒนาเศรษฐกิจฐานรากของประชาชนมีความเข้มแข็งพึ่งตนเองได้ ลดรายจ่ายเพิ่มรายได้
๒. ส่งเสริมระบบเกษตรอินทรีย์ปลอดภัย
๓. การน้อมนำระบบเศรษฐกิจพอเพียงสู่ชุมชนอย่างยั่งยืน
๔. พัฒนาผลิตภัณฑ์ชุมชนสู่สากล

๑. อนุรักษ์ทรัพยากรธรรมชาติและสิ่งแวดล้อม ป่าสาธารณะ (น้ำ/ดิน/ป่าไม้)
๒. พัฒนาหมู่บ้าน ชุมชนมีความสะอาด การจัดการขยะมูลฝอยด้วยการมีส่วนร่วมของชุมชน

๑. พัฒนางองค์กรให้มีศักยภาพ ทั้งอุปกรณ์ เครื่องมือเครื่องใช้ และบุคลากรในการบริการ
๒. เพิ่มประสิทธิภาพการบริการ มีความถูกใจผู้รับบริการ ถูกต้องตามระเบียบ รวดเร็ว
๓. ความเสมอภาค เท่าเทียมในการรับบริการของประชาชน
๔. เพิ่มการมีส่วนร่วมของประชาชน

กลยุทธ์

1. ก่อสร้าง ปรับปรุง บำรุงรักษาถนน สะพาน ทางเท้า ท่อระบายน้ำ
2. ปรับปรุง บำรุงรักษา และพัฒนาแหล่งน้ำ ไฟฟ้า ประปา

1. ส่งเสริมและพัฒนาการศึกษา คุณธรรม จริยธรรม อนุรักษ์ ศิลปวัฒนธรรม
2. ป้องกัน และควบคุม โรคติดต่อ ประชาชนมีสุขภาพอนามัยดี และมีคุณภาพชีวิตดี
3. ส่งเสริมความปลอดภัยในชีวิตและทรัพย์สิน ป้องกันและแก้ไขยาเสพติด การป้องกันและบรรเทาสาธารณภัย
4. ส่งเสริมและพัฒนาสตรี เด็ก ผู้สูงอายุ ผู้พิการ ผู้ติดเชื้อเอดส์ ให้มีคุณภาพชีวิตที่ดี
5. ส่งเสริมให้ประชาชนมีช่องทางในการรับรู้ข่าวสาร

1. ส่งเสริมการทำเกษตรไร้สารเคมี ไม่มีสารพิษ และพัฒนาระบบเกษตรอินทรีย์ และพัฒนาผลิตภัณฑ์ชุมชน (OTOP)
2. ส่งเสริมและพัฒนา กลุ่มอาชีพต่าง ๆ ให้มีความเข้มแข็ง เสริมสร้างการเพิ่มผลผลิต และมีรายได้เพิ่มขึ้น

1. ส่งเสริม / สนับสนุนอนุรักษ์ และพัฒนาทรัพยากรธรรมชาติและสิ่งแวดล้อม
2. พัฒนาการกำจัดขยะมูลฝอย และสิ่งปฏิกูลอย่างเป็นระบบ

1. พัฒนาประสิทธิภาพการบริหาร และการจัดการ ทั้งบุคลากร เครื่องมือเครื่องใช้ อุปกรณ์ต่าง ๆ และหน่วยงานอย่างต่อเนื่อง
2. ส่งเสริมการมีส่วนร่วมของประชาชนภายใต้หลักการ ปกครอง ระบอบประชาธิปไตย

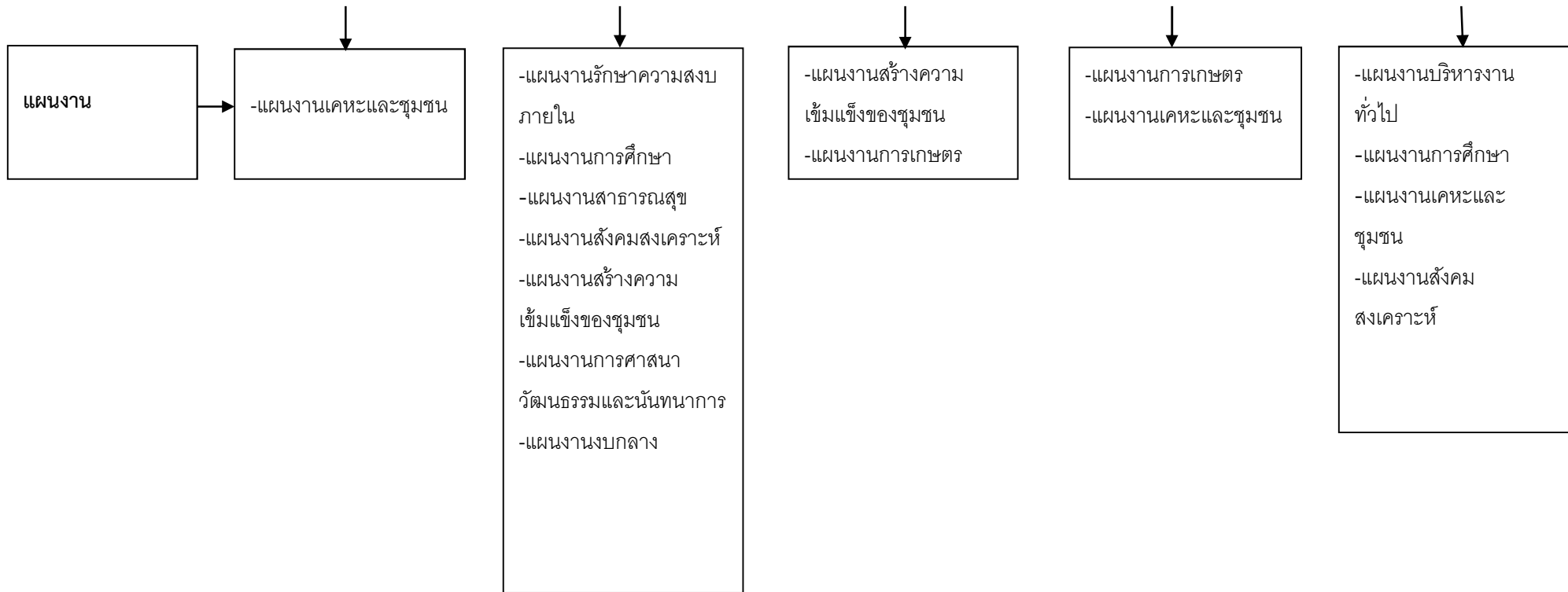

3.5 รายละเอียดยุทธศาสตร์

| ความเชื่อมโยงกับยุทธศาสตร์จังหวัด | ยุทธศาสตร์อปท.ในเขตจังหวัด | ยุทธศาสตร์อปท. | เป้าประสงค์ | ตัวชี้วัดผลผลิต/โครงการ | ค่าเป้าหมาย | | | | | ความก้าวหน้าของเป้าหมาย | กลยุทธ์ | ผลผลิต/โครงการ | หน่วยงานรับผิดชอบหลัก | หน่วยสนับสนุน |
|-----------------------------------|----------------------------|---|--|---|-------------|----|----|----|----|-------------------------|---|--|---|--|
| | | | | | 61 | 62 | 63 | 64 | 65 | | | | | |
| ยุทธศาสตร์ที่ 3 | ยุทธศาสตร์ที่ 3 | ยุทธศาสตร์ที่ 1 การพัฒนาโครงสร้างพื้นฐานและแหล่งน้ำ | 1.เพื่อพัฒนาโครงสร้างพื้นฐาน ถนน ไฟฟ้า ประปา ให้ทั่วถึง และสามารถใช้งานได้ตลอดทั้งปี 2.เพื่อพัฒนาแหล่งน้ำเพื่อการเกษตรและอุปโภคบริโภค | การเพิ่มขึ้นของ โครงสร้างพื้นฐานและแหล่งน้ำ | 10 | 10 | 10 | 10 | 10 | 50 | 1.ก่อสร้าง ปรับปรุง บำรุงรักษาถนน สะพาน ทางเท้า ท่อระบายน้ำ 2. ปรับปรุง บำรุงรักษา และพัฒนาแหล่งน้ำ ไฟฟ้า ประปา | โครงการพัฒนา ด้านโครงสร้างพื้นฐานและแหล่งน้ำ | กองช่าง | อบจ. |
| ยุทธศาสตร์ที่ 2 | ยุทธศาสตร์ที่ 2 | ยุทธศาสตร์ที่ ๒ ยุทธศาสตร์การพัฒนาด้านสังคม | ๑.เพื่ออนุรักษ์จารีตประเพณี วัฒนธรรม อันดีงาม ๒.พัฒนาระบบการศึกษา ที่มีคุณภาพและทั่วถึง ๓.ส่งเสริมให้ประชาชน มีสุขภาพอนามัยดี ๔.พัฒนาผู้ด้อยโอกาส/ ผู้สูงอายุ/ผู้พิการ / ผู้ป่วยเอดส์มีคุณภาพชีวิตที่ดี | ๑.ระบบการศึกษาได้รับการพัฒนาและมีคุณภาพที่เพิ่มขึ้น | 10 | 10 | 10 | 10 | 10 | 50 | 1.ส่งเสริมและพัฒนาการศึกษาคุณธรรม จริยธรรม อนุรักษ์ศิลปวัฒนธรรม 2.ป้องกัน และควบคุมโรคติดต่อ ประชาชน มีสุขภาพอนามัยดี และมีคุณภาพชีวิตดี 3. ส่งเสริมความปลอดภัยในชีวิตและทรัพย์สิน ป้องกันและแก้ไขยาเสพติด การป้องกันและบรรเทาสาธารณภัย 4.ส่งเสริมและพัฒนาสตรี เด็ก ผู้สูงอายุ ผู้พิการ ผู้ติดเชื่อเอดส์ ให้มีคุณภาพชีวิตที่ดี | โครงการพัฒนา ด้านสังคม | สำนักงานปลัด กองการศึกษา กองสวัสดิการ | กรม ส่งเสริมฯ ทม. กระทรวงศึกษาฯ |
| | | | | ๒.ศาสนา ขนบธรรมเนียม ประเพณี วัฒนธรรมท้องถิ่น ได้รับการอนุรักษ์และบำรุงรักษาเพิ่มขึ้นอย่างต่อเนื่อง | 10 | 10 | 10 | 10 | 50 | | | | | |
| | | | | 3.คุณภาพชีวิตของประชาชนในตำบลดีขึ้น | 10 | 10 | 10 | 10 | 50 | | | | | |

| ความเชื่อมโยงกับยุทธศาสตร์จังหวัด | ยุทธศาสตร์อปท.ในเขตจังหวัด | ยุทธศาสตร์อปท. | เป้าประสงค์ | ตัวชี้วัดผลผลิต/โครงการ | ค่าเป้าหมาย | | | | | ความก้าวหน้าของเป้าหมาย | กลยุทธ์ | ผลผลิต/โครงการ | หน่วยงานรับผิดชอบหลัก | หน่วยสนับสนุน |
|-----------------------------------|----------------------------|---|---|--|-----------------------|-----------------------|-----------------------|-----------------------|-----------------------|-------------------------|---|--|---|---------------------------------------|
| | | | | | 61 | 62 | 63 | 64 | 65 | | | | | |
| ยุทธศาสตร์ที่ 1 | ยุทธศาสตร์ที่ 1 | ยุทธศาสตร์ที่ 3 การพัฒนาด้านเศรษฐกิจ | 1.เพื่อพัฒนาระบบเกษตรอินทรีย์ และพัฒนาผลิตภัณฑ์ชุมชน (OTOP) 2.เพื่อพัฒนากลุ่มอาชีพต่าง ๆ ให้มีความเข้มแข็ง และมีรายได้เพิ่มขึ้น | 1.การเพิ่มขึ้นของเกษตรกรอินทรีย์ 2.กลุ่มอาชีพเข้มแข็ง | 5 1 | 5 1 | 5 1 | 5 1 | 5 1 | 25 5 | 1.ส่งเสริมการทำเกษตรไร้สารเคมี ไม่มีสารพิษ และพัฒนาระบบเกษตรอินทรีย์ และพัฒนาผลิตภัณฑ์ชุมชน (OTOP) 2.ส่งเสริมและพัฒนากลุ่มอาชีพต่าง ๆ ให้มีความเข้มแข็งเสริมสร้างการเพิ่มผลผลิต และมีรายได้เพิ่มขึ้น | โครงการด้านเกษตรอินทรีย์ โครงการด้านฝึกอบรมอาชีพ | สำนักงานปลัด กองสวัสดิการ | ก.เกษตร |
| ยุทธศาสตร์ที่ 3 | ยุทธศาสตร์ที่ 3 | ยุทธศาสตร์ที่ 4 การพัฒนาและอนุรักษ์ทรัพยากรธรรมชาติและสิ่งแวดล้อม | เพื่อพัฒนาด้านการบริหารจัดการและการอนุรักษ์ทรัพยากรธรรมชาติและสิ่งแวดล้อม | ทรัพยากรธรรมชาติ และสิ่งแวดล้อมภายในตำบลได้รับการจัดการ ดูแลอนุรักษ์และฟื้นฟูเพิ่มขึ้น | 1 | 1 | 1 | 1 | 1 | 5 | 1.ส่งเสริม / สนับสนุนอนุรักษ์และพัฒนาทรัพยากรธรรมชาติและสิ่งแวดล้อม 2.พัฒนาการกำจัดขยะมูลฝอยและสิ่งปฏิกูลอย่างเป็นระบบ | โครงการด้านการบริหารจัดการและการอนุรักษ์ทรัพยากรธรรมชาติและสิ่งแวดล้อม | สำนักงานปลัด กองช่าง | กระทรวงทรัพยากรธรรมชาติและสิ่งแวดล้อม |
| ยุทธศาสตร์ที่ 5 | ยุทธศาสตร์ที่ 5 | ยุทธศาสตร์ที่ 5 ยุทธศาสตร์ด้านการพัฒนาองค์กร | 1.พัฒนาองค์กรให้มีศักยภาพทั้งอุปกรณ์ เครื่องมือเครื่องใช้ และบุคลากรในการบริการ 2.เพิ่มประสิทธิภาพการบริการ 3.ความเสมอภาค เท่าเทียมในการรับบริการของประชาชน 4.เพิ่มการมีส่วนร่วมของประชาชน | 1.ความพึงพอใจในประสิทธิภาพการบริหารจัดการขององค์กรเพิ่มขึ้น 2.ประชาชนมีส่วนร่วมในการพัฒนาเพิ่มขึ้น 3.ประชาธิปไตยในชุมชนมีความก้าวหน้า ชุมชนมีศักยภาพเข้มแข็งเพิ่มมากขึ้น | 10 10 1 | 10 10 1 | 10 10 1 | 10 10 1 | 10 10 1 | 50 50 5 | 1. พัฒนาประสิทธิภาพการบริหาร และการจัดการ ทั้งบุคลากร เครื่องมือเครื่องใช้ อุปกรณ์ต่าง ๆ และหน่วยงานอย่างต่อเนื่อง 2. ส่งเสริมการมีส่วนร่วมของประชาชน ภายใต้หลักการปกครอง ระบอบประชาธิปไตย | โครงการพัฒนาการระบบการบริหารจัดการ/ การบริการ | สำนักงานปลัด กองคลัง กองช่าง กองการศึกษา กองสวัสดิการ | กรมส่งเสริมฯ |

2.บัญชีสรุปโครงการพัฒนา

แผนพัฒนาท้องถิ่น 5 ปี (พ.ศ. 2561 – 2565)

แบบ ผ. 07

| ยุทธศาสตร์ | ปี 2561 | | ปี 2562 | | ปี 2563 | | ปี 2564 | | ปี 2565 | | รวม 4ปี | |
|---|--------------|----------------|--------------|----------------|--------------|----------------|--------------|----------------|--------------|----------------|--------------|----------------|
| | จำนวนโครงการ | งบประมาณ (บาท) | จำนวนโครงการ | งบประมาณ (บาท) | จำนวนโครงการ | งบประมาณ (บาท) | จำนวนโครงการ | งบประมาณ (บาท) | จำนวนโครงการ | งบประมาณ (บาท) | จำนวนโครงการ | งบประมาณ (บาท) |
| 1. ยุทธศาสตร์การพัฒนาด้าน โครงสร้างพื้นฐานและการพัฒนา แหล่งน้ำ -แผนงานอุตสาหกรรมและการโยธา | 28 | 6,932,060 | 19 | 3,989,000 | 20 | 6,264,300 | 21 | 5,707,200 | 21 | 5,528,000 | 109 | 28,420,560 |
| รวม | 28 | 6,932,060 | 19 | 3,989,000 | 20 | 6,264,300 | 21 | 5,707,200 | 21 | 5,528,000 | 109 | 28,420,560 |
| 2. ยุทธศาสตร์การพัฒนาด้าน สังคม แผนงานรักษาความสงบภายใน | 2 | 50,000 | 2 | 50,000 | 3 | 150,000 | 5 | 550,000 | 3 | 2,050,000 | 15 | 2,850,000 |
| แผนงานการศึกษา | 10 | 2,944,750 | 10 | 2,944,750 | 12 | 2,978,850 | 12 | 2,978,850 | 12 | 2,978,850 | 56 | 14,826,050 |
| แผนงานสาธารณสุข | 5 | 515,000 | 5 | 550,900 | 5 | 550,900 | 5 | 550,900 | 5 | 550,900 | 25 | 2,718,600 |
| แผนงานสังคมสงเคราะห์ | 2 | 300,000 | 2 | 300,000 | 2 | 300,000 | 2 | 300,000 | 2 | 300,000 | 10 | 1,500,000 |
| แผนงานสร้างความเข้มแข็งของชุมชน | 2 | 35,000 | 2 | 15,000 | 3 | 45,000 | 4 | 55,000 | 4 | 55,000 | 15 | 205,000 |
| แผนงานการศาสนา วัฒนธรรมฯ | 5 | 1,697,000 | 5 | 1,697,000 | 6 | 1,890,000 | 6 | 1,747,000 | 6 | 1,747,000 | 28 | 8,778,000 |
| แผนงานงบกลาง | 3 | 7,733,000 | 3 | 9,266,400 | 3 | 9,685,500 | 3 | 9,685,500 | 3 | 9,685,500 | 15 | 46,055,900 |
| รวม | 29 | 13,274,750 | 29 | 14,824,050 | 34 | 15,600,250 | 37 | 15,867,250 | 35 | 17,367,250 | 164 | 76,933,550 |

แผนพัฒนาท้องถิ่น 5 ปี (พ.ศ. 2561 – 2565)

| ยุทธศาสตร์ | ปี 2561 | | ปี 2562 | | ปี 2563 | | ปี 2564 | | ปี 2565 | | รวม 4ปี | |
|--|--------------|----------------|--------------|----------------|--------------|----------------|--------------|----------------|--------------|----------------|--------------|----------------|
| | จำนวนโครงการ | งบประมาณ (บาท) | จำนวนโครงการ | งบประมาณ (บาท) | จำนวนโครงการ | งบประมาณ (บาท) | จำนวนโครงการ | งบประมาณ (บาท) | จำนวนโครงการ | งบประมาณ (บาท) | จำนวนโครงการ | งบประมาณ (บาท) |
| 3. ยุทธศาสตร์การพัฒนาด้านเศรษฐกิจ | | | | | | | | | | | | |
| -แผนงานสร้างความเข้มแข็งของชุมชน | - | - | - | - | 1 | 40,000 | 1 | 30,000 | 1 | 30,000 | 3 | 100,000 |
| -แผนงานการเกษตร | 1 | 70,000 | 2 | 120,000 | 2 | 70,000 | 5 | 190,000 | 3 | 120,000 | 13 | 570,000 |
| รวม | 1 | 70,000 | 2 | 120,000 | 3 | 110,000 | 6 | 220,000 | 4 | 150,000 | 16 | 670,000 |
| 4. ยุทธศาสตร์การพัฒนาด้านทรัพยากรธรรมชาติและสิ่งแวดล้อม | | | | | | | | | | | | |
| -แผนงานเคหะและชุมชน | 1 | 300,000 | 1 | 200,000 | 2 | 135,000 | 2 | 135,000 | 3 | 2,300,000 | 9 | 3,070,000 |
| -แผนงานการเกษตร | 1 | 20,000 | 1 | 20,000 | 2 | 30,000 | 3 | 60,000 | 3 | 80,000 | 10 | 210,000 |
| รวม | 2 | 320,000 | 2 | 220,000 | 4 | 165,000 | 5 | 195,000 | 6 | 2,380,000 | 19 | 3,280,000 |
| 5.ยุทธศาสตร์ด้านการพัฒนาองค์กร | | | | | | | | | | | | |
| -แผนงานบริหารงานทั่วไป | 3 | 72,000 | 4 | 407,000 | 10 | 1,082,000 | 8 | 1,017,000 | 7 | 517,000 | 32 | 3,095,000 |
| -แผนงานเคหะและชุมชน | - | - | 1 | 420,000 | - | - | - | - | 1 | 1,500,000 | 2 | 1,920,000 |
| รวม | 3 | 72,000 | 5 | 827,000 | 10 | 1,082,000 | 8 | 1,017,000 | 8 | 2,017,000 | 34 | 5,015,000 |
| รวมทั้งสิ้น | 63 | 20,668,810 | 57 | 19,980,050 | 71 | 23,220,550 | 77 | 23,006,450 | 74 | 27,442,250 | 342 | 114,318,110 |

รายละเอียดโครงการพัฒนา
แผนพัฒนา 5 ปี พ.ศ.2561-2565
องค์การบริหารส่วนตำบลคำเนียม

1. ยุทธศาสตร์การพัฒนาด้านโครงสร้างพื้นฐานและการพัฒนาแหล่งน้ำ(แบบ ผ.01)

2.บัญชีโครงการพัฒนาท้องถิ่น

รายละเอียดโครงการพัฒนา
แผนพัฒนา 5 ปี พ.ศ.2561-2565
สำหรับ องค์กรปกครองส่วนท้องถิ่นดำเนินการเอง
องค์การบริหารส่วนตำบลคำเนียม

ก.ยุทธศาสตร์จังหวัดที่ 3 การพัฒนาโครงสร้างพื้นฐาน ทรัพยากรธรรมชาติและสิ่งแวดล้อม

ข.ยุทธศาสตร์การพัฒนาของ อปท.ในเขตจังหวัดที่ 3 การพัฒนาโครงสร้างพื้นฐาน ทรัพยากรธรรมชาติและสิ่งแวดล้อม

1. ยุทธศาสตร์การพัฒนาด้านโครงสร้างพื้นฐานและการพัฒนาแหล่งน้ำ 1.1 แผนงานอุตสาหกรรมและการโยธา

แบบ ผ.๐๑

| ที่ | โครงการ | วัตถุประสงค์ | เป้าหมาย (ผลผลิตของโครงการ) | งบประมาณและที่ผ่านมา | | | | | ตัวชี้วัด (KPI) | ผลที่คาดว่าจะ ได้รับ | หน่วยงาน รับผิดชอบหลัก |
|-----|---|---|---|------------------------|-----------------|---------------|---------------|---------------|------------------------------|--------------------------|---------------------------|
| | | | | 2561 (บาท) | 2562 (บาท) | 2563 (บาท) | 2564 (บาท) | 2565 (บาท) | | | |
| 1. | ปรับปรุงถนนลูกรัง ลงหินคลุก หมู่ที่ 1 (สายคำเนียม-หนองยาง) | เพื่อความสะดวก ในการคมนาคม สัญจรต่างๆ | ปรับปรุงถนนลงหินคลุก กว้าง 3 เมตร ยาว 400 เมตร (ตามแบบของ อบต.) | 113,000 อบต. *** | | | | | ถนนหินคลุก ยาว 400 เมตร | การคมนาคมมี ความสะดวก | กองช่าง |
| 2. | ปรับปรุงถนนลูกรัง ลง หินคลุก หมู่ที่ 1 (สายคำเนียม-หนองกวาง) | เพื่อความสะดวก ในการคมนาคม สัญจรต่างๆ | ปรับปรุงถนนลงหินคลุก กว้าง 4.5 เมตร ยาว 1,000 เมตร (ตามแบบของ อบต.) | 400,000 อบต. *** | | | | | ถนนหินคลุก ยาว 1,000 เมตร | การคมนาคมมี ความสะดวก | กองช่าง |
| 3. | ปรับปรุงถนนลูกรัง ลงหิน คลุก หมู่ที่ 1 (สายคำเนียม-หนองกวาง) ช่วงที่ 2 | เพื่อความสะดวก ในการคมนาคม สัญจรต่างๆ | ปรับปรุงถนนลงหินคลุก กว้าง 4 เมตร ยาว 600 เมตร (ตามแบบของ อบต.) | | 208,000 อบต. | | | | ถนนหินคลุก ยาว 600 เมตร | การคมนาคมมี ความสะดวก | กองช่าง |

ก.ยุทธศาสตร์จังหวัดที่ 3 การพัฒนาโครงสร้างพื้นฐาน ทรัพยากรธรรมชาติและสิ่งแวดล้อม

ข.ยุทธศาสตร์การพัฒนาของ อปท.ในเขตจังหวัดที่ 3 การพัฒนาโครงสร้างพื้นฐาน ทรัพยากรธรรมชาติและสิ่งแวดล้อม

1. ยุทธศาสตร์การพัฒนาด้านโครงสร้างพื้นฐานและการพัฒนาแหล่งน้ำ 1.1 แผนงานอุตสาหกรรมและการโยธา

แบบ ผ.๐๑

| ที่ | โครงการ | วัตถุประสงค์ | เป้าหมาย (ผลผลิตของโครงการ) | งบประมาณและที่ผ่านมา | | | | | ตัวชี้วัด (KPI) | ผลที่คาดว่าจะ ได้รับ | หน่วยงาน รับผิดชอบหลัก |
|-----|--|---|--|----------------------|-----------------|---------------|---------------|---------------|----------------------------|--------------------------|---------------------------|
| | | | | 2561 (บาท) | 2562 (บาท) | 2563 (บาท) | 2564 (บาท) | 2565 (บาท) | | | |
| 4 | ปรับปรุงถนนลูกรัง ลง หินคลุก หมู่ที่ 1 (สายจากนายพิชิตชัย อักษิ ไปนายบุญสั้น บัวหอม) | เพื่อความสะดวก ในการคมนาคม สัญจรต่างๆ | ปรับปรุงถนนลงหินคลุก กว้าง 4 เมตร ยาว 270 เมตร (ตามแบบของ อบต.) | | 92,000 อบต. | | | | ถนนหินคลุก ยาว 270 เมตร | การคมนาคมมี ความสะดวก | กองช่าง |
| 5 | ปรับปรุงถนนดินลูกรัง สายบ้านคำเนียม-โนนป่า เป้า หมู่ที่ 1 | เพื่อความสะดวก ในการคมนาคม สัญจรต่างๆ | ถนนลูกรัง กว้าง 4 เมตรยาว 450 เมตร (ตามแบบของ อบต.) | | 157,000 อบต. | | | | ถนนลูกรัง ยาว 450 เมตร | การคมนาคมมี ความสะดวก | กองช่าง |
| 6 | ปรับปรุงถนนลูกรังลงหิน คลุก หมู่ที่ 1 (สายหนองแล่น) | เพื่อความสะดวก ในการคมนาคม สัญจรต่างๆ | ถนนลูกรังลงหินคลุก กว้าง 5 ม. ยาว 540 ม. (ตามแบบของ อบต.) | | 234,000 อบต. | | | | ถนนหินคลุก ยาว 540 เมตร | การคมนาคมมี ความสะดวก | กองช่าง |
| | | | | | | | | | | | |

ก.ยุทธศาสตร์จังหวัดที่ 3 การพัฒนาโครงสร้างพื้นฐาน ทรัพยากรธรรมชาติและสิ่งแวดล้อม

ข.ยุทธศาสตร์การพัฒนาของ อปท.ในเขตจังหวัดที่ 3 การพัฒนาโครงสร้างพื้นฐาน ทรัพยากรธรรมชาติและสิ่งแวดล้อม

แบบ ผ.๑๑

1.ยุทธศาสตร์การพัฒนาด้านโครงสร้างพื้นฐานและการพัฒนาแหล่งน้ำ 1.1 แผนงานอุตสาหกรรมและการโยธา

| ที่ | โครงการ | วัตถุประสงค์ | เป้าหมาย (ผลผลิตของโครงการ) | งบประมาณและที่ผ่านมา | | | | | ตัวชี้วัด (KPI) | ผลที่คาดว่าจะ ได้รับ | หน่วยงาน รับผิดชอบหลัก |
|-----|--|---|---|-------------------------|-----------------|---------------|----------------|-----------------|---|---------------------------------------|---------------------------|
| | | | | 2561 (บาท) | 2562 (บาท) | 2563 (บาท) | 2564 (บาท) | 2565 (บาท) | | | |
| 7 | ขุดลอกคลองระบายน้ำ ในหมู่บ้าน หมู่ที่ 1 | เพื่อการระบายน้ำมี ความสะดวก | ขุดลอกคลองระบายน้ำ ยาว 1,000 เมตร (ตามแบบของ อบต.) | | | | 50,000 อบต. | | การขุดลอก คลองระบายน้ำ ยาว 1,000 เมตร | การระบายน้ำมี ความสะดวกมาก ขึ้น | กองช่าง |
| 8 | ก่อสร้างถนนดินลูกรัง สายนาพ้อยา หมู่ที่ 1 | เพื่อความสะดวก ในการคมนาคม สัญจรต่างๆ | ถนนดินลูกรัง กว้าง 5 ม. ยาว 600 ม. (ตามแบบ อบต.กำหนด) | | | | | 300,000 อบต. | ถนนลูกรัง ยาว 600 เมตร | การคมนาคมมี ความสะดวก | กองช่าง |
| 9 | ปรับปรุงถนนลูกรังลง หินคลุก หมู่ที่ 2 (สาย หนองแวง-หนองผ่า) | เพื่อความสะดวก ในการคมนาคม สัญจรต่างๆ | ปรับปรุงถนนลงหินคลุก กว้าง 4.5 ม. ยาว 1,400 ม. (ตามแบบของ อบต.) | 500,000 อบต. **** | | | | | ถนนหินคลุก ยาว 1,400 เมตร | การคมนาคมมี ความสะดวก | กองช่าง |
| 10 | ปรับปรุงถนนลูกรังลง หินคลุก หมู่ที่ 2 (สายบ้านอีค้อม- เชื่อม ถนนไปบ้านโพธิ์ลังกา) | เพื่อความสะดวก ในการคมนาคม สัญจรต่างๆ | ปรับปรุงถนนลงหินคลุก กว้าง 4 เมตร ยาว 900 เมตร (ตามแบบของ อบต.) | 300,000 อบต. **** | | | | | ถนนหินคลุก ยาว 900 เมตร | การคมนาคมมี ความสะดวก | กองช่าง |
| 11 | ก่อสร้างคลองระบายน้ำ คสล. พร้อมตะแกรง หมู่ที่ 2 | เพื่อการระบายน้ำมี ความสะดวก | ก่อสร้างคลองระบายน้ำ คสล. กว้าง 0.45 ม. ยาว 85 ม. (ตามแบบของ อบต.) | | 194,000 อบต. | | | | คลองระบายน้ำ ยาว 85 เมตร | การระบายน้ำมี ความสะดวกมาก ขึ้น | กองช่าง |

ก.ยุทธศาสตร์จังหวัดที่ 3 การพัฒนาโครงสร้างพื้นฐาน ทรัพยากรธรรมชาติและสิ่งแวดล้อม

ข.ยุทธศาสตร์การพัฒนาของ อปท.ในเขตจังหวัดที่ 3 การพัฒนาโครงสร้างพื้นฐาน ทรัพยากรธรรมชาติและสิ่งแวดล้อม

แบบ ผ.๐๑

1. ยุทธศาสตร์การพัฒนาด้านโครงสร้างพื้นฐานและการพัฒนาแหล่งน้ำ 1.1 แผนงานอุตสาหกรรมและการโยธา

| ที่ | โครงการ | วัตถุประสงค์ | เป้าหมาย (ผลผลิตของโครงการ) | งบประมาณและที่ผ่านมา | | | | | ตัวชี้วัด (KPI) | ผลที่คาดว่าจะ ได้รับ | หน่วยงาน รับผิดชอบหลัก |
|-----|---|---|--|----------------------|-----------------|-----------------|-----------------|---------------|----------------------------|--------------------------|---------------------------|
| | | | | 2561 (บาท) | 2562 (บาท) | 2563 (บาท) | 2564 (บาท) | 2565 (บาท) | | | |
| 12 | ปรับปรุงถนนลูกรัง ลงหิน คลุกบ้านอีด้อม หมู่ที่ 2 (สายหนองแวง-หนองกวาง) | เพื่อความสะดวก ในการคมนาคม สัญจรต่างๆ | ปรับปรุงถนนลงหินคลุก กว้าง 4 เมตร ยาว 350 เมตร (ตามแบบของ อบต.) | | 115,000 อบต. | | | | ถนนหินคลุก ยาว 350 เมตร | การคมนาคมมี ความสะดวก | กองช่าง |
| 13 | ปรับปรุงถนนลูกรัง ลงหิน คลุก หมู่ที่ 2 (สายอีด้อม-หนองผ้ำ) | เพื่อความสะดวก ในการคมนาคม สัญจรต่างๆ | ปรับปรุงถนนลงหินคลุก กว้าง 3 เมตร ยาว 420 เมตร (ตามแบบของ อบต.) | | 106,000 อบต. | | | | ถนนหินคลุก ยาว 420 เมตร | การคมนาคมมี ความสะดวก | กองช่าง |
| 14 | ปรับปรุงถนนดินลงหินคลุก หมู่ที่ 2 (สายหนองแวง- หนองกระทิง) | เพื่อความสะดวก ในการคมนาคม สัญจรต่างๆ | ถนนดินลงหินคลุก กว้าง 5 ม. ยาว 550 ม. (ตามแบบ อบต.กำหนด) | | | 334,000 อบต. | | | ถนนหินคลุก ยาว 550 เมตร | การคมนาคมมี ความสะดวก | กองช่าง |
| 15 | ก่อสร้างถนนดินลงลูกรัง สายหนองเหมา-หนองตา สำง หมู่ที่ 2 | เพื่อความสะดวก ในการคมนาคม สัญจรต่างๆ | ถนนลูกรัง กว้าง 5 เมตร ยาว 700 เมตร (ตามแบบของ อบต.) | | | | 300,000 อบต. | | ถนนลูกรัง ยาว 700 เมตร | การคมนาคมมี ความสะดวก | กองช่าง |
| 16 | ก่อสร้างถนน คสล. สายวัดบ้านอีด้อม-เชื่อม บ้านนายบุญฉิน ธรรมสุข หมู่ที่ 2 | เพื่อความสะดวก ในการคมนาคม สัญจรต่างๆ | ถนน คสล. กว้าง 5 ม. ยาว 103 ม. (ตามแบบของ อบต.) | | | | 300,000 อบต. | | ถนน คสล. ยาว 103 เมตร | การคมนาคมมี ความสะดวก | กองช่าง |

ก.ยุทธศาสตร์จังหวัดที่ 3 การพัฒนาโครงสร้างพื้นฐาน ทรัพยากรธรรมชาติและสิ่งแวดล้อม

ข.ยุทธศาสตร์การพัฒนาของ อปท.ในเขตจังหวัดที่ 3 การพัฒนาโครงสร้างพื้นฐาน ทรัพยากรธรรมชาติและสิ่งแวดล้อม

แบบ ผ.๐๑

1. ยุทธศาสตร์การพัฒนาด้านโครงสร้างพื้นฐานและการพัฒนาแหล่งน้ำ 1.1 แผนงานอุตสาหกรรมและการโยธา

| ที่ | โครงการ | วัตถุประสงค์ | เป้าหมาย (ผลผลิตของโครงการ) | งบประมาณและที่ผ่านมา | | | | | ตัวชี้วัด (KPI) | ผลที่คาดว่าจะ ได้รับ | หน่วยงาน รับผิดชอบหลัก |
|-----|---|---|---|-----------------------|---------------|---------------|---------------|-----------------|------------------------------|--------------------------|---------------------------|
| | | | | 2561 (บาท) | 2562 (บาท) | 2563 (บาท) | 2564 (บาท) | 2565 (บาท) | | | |
| 17 | ก่อสร้างถนน คสล. สายดอนปู่ตา หมู่ที่ 2 | เพื่อความสะดวก ในการคมนาคม สัญจรต่างๆ | ถนน คสล. กว้าง 4 ม. ยาว 103 ม. (ตามแบบของ อบต.) | | | | | 300,000 อบต. | ถนน คสล. ยาว 200 เมตร | การคมนาคมมี ความสะดวก | กองช่าง |
| 18 | ขยายไหล่ทาง คสล. หมู่ที่ 2 สายจากบ้านนาย ทองมา แก้วพวง ไปบ้าน นายสมชัย พลະชาติ | เพื่อความสะดวก ในการคมนาคม สัญจรต่างๆ | ไหล่ทาง คสล. กว้าง 1 ม. ยาว 515 ม. (ตามแบบของ อบต.) | | | | | 300,000 อบต. | ไหล่ทาง คสล. ยาว 515 เมตร | การคมนาคมมี ความสะดวก | กองช่าง |
| 19 | ขยายไหล่ทาง คสล. ภายในหมู่บ้านมะกรูด หมู่ที่ 3 สายสะพาน-วัด บ้านมะกรูด | เพื่อความสะดวก ในการคมนาคม สัญจรต่างๆ | ขยายไหล่ทาง คสล. กว้าง 1.00 ม. ยาว 400 เมตร (ตามแบบของ อบต.) | 200,000 อบต | | | | | ถนน คสล. ยาว 400 เมตร | การคมนาคมมี ความสะดวก | กองช่าง |
| 20 | ขยายไหล่ทาง คสล. ภายในหมู่บ้านมะกรูด หมู่ที่ 3 สายสะพาน-วัด บ้านมะกรูด (ช่วงที่ 2) | เพื่อความสะดวก ในการคมนาคม สัญจรต่างๆ | ขยายไหล่ทาง คสล. กว้าง 1.00 ม. ยาว 790 เมตร (ตามแบบของ อบต.) | 450,000 อบต *** | | | | | ถนน คสล. ยาว 790 เมตร | การคมนาคมมี ความสะดวก | กองช่าง |

ก.ยุทธศาสตร์จังหวัดที่ 3 การพัฒนาโครงสร้างพื้นฐาน ทรัพยากรธรรมชาติและสิ่งแวดล้อม

ข.ยุทธศาสตร์การพัฒนาของ อปท.ในเขตจังหวัดที่ 3 การพัฒนาโครงสร้างพื้นฐาน ทรัพยากรธรรมชาติและสิ่งแวดล้อม

1. ยุทธศาสตร์การพัฒนาด้านโครงสร้างพื้นฐานและการพัฒนาแหล่งน้ำ 1.1 แผนงานอุตสาหกรรมและการโยธา

แบบ ผ.๐๑

| ที่ | โครงการ | วัตถุประสงค์ | เป้าหมาย (ผลผลิตของโครงการ) | งบประมาณและที่ผ่านมา | | | | | ตัวชี้วัด (KPI) | ผลที่คาดว่าจะ ได้รับ | หน่วยงาน รับผิดชอบหลัก |
|-----|---|---|--|-----------------------|-----------------|-----------------|-----------------|---------------|----------------------------|--------------------------|---------------------------|
| | | | | 2561 (บาท) | 2562 (บาท) | 2563 (บาท) | 2564 (บาท) | 2565 (บาท) | | | |
| 21 | ก่อสร้างถนน คสล. ภายในหมู่บ้านมะกรูด หมู่ ที่ 3 สายกองทุนหมู่บ้าน | เพื่อความสะดวก ในการคมนาคม สัญจรต่างๆ | ถนน คสล. กว้าง 1.00 ม. ยาว 140 เมตร (ตามแบบของ อบต.) | 79,000 อปต. *** | | | | | ถนน คสล. ยาว 140 เมตร | การคมนาคมมี ความสะดวก | กองช่าง |
| 22 | ปรับปรุงถนนลูกรังลงหิน คลุก หมู่ที่ 3 (สายบ้าน มะกรูด-หนองบอน) | เพื่อความสะดวก ในการคมนาคม สัญจรต่างๆ | ปรับปรุงถนนลงหินคลุก กว้าง 4.50 ม. ยาว 780 เมตร (ตามแบบของ อบต.) | | 300,000 อปต. | | | | ถนนหินคลุก ยาว 780 เมตร | การคมนาคมมี ความสะดวก | กองช่าง |
| 23 | ก่อสร้างถนน คสล. หมู่ที่ 3 สายโรงสี-เชื่อมถนน ลาดยาง ช่วงที่ 3 | เพื่อความสะดวก ในการคมนาคม สัญจรต่างๆ | ถนน คสล. กว้าง 4 ม. ยาว 130 ม. (ตามแบบของ อบต.) | | | 300,000 อปต. | | | ถนน คสล. ยาว 130 เมตร | การคมนาคมมี ความสะดวก | กองช่าง |
| 24 | ก่อสร้างถนน คสล. หมู่ที่ 3 สายโรงสี-เชื่อมถนน ลาดยาง ช่วงที่ 4 | เพื่อความสะดวก ในการคมนาคม สัญจรต่างๆ | ถนน คสล. กว้าง 4 ม. ยาว 130 ม. (ตามแบบของ อบต.) | | | | 300,000 อปต. | | ถนน คสล. ยาว 130 เมตร | การคมนาคมมี ความสะดวก | กองช่าง |

ก.ยุทธศาสตร์จังหวัดที่ 3 การพัฒนาโครงสร้างพื้นฐาน ทรัพยากรธรรมชาติและสิ่งแวดล้อม

ข.ยุทธศาสตร์การพัฒนาของ อปท.ในเขตจังหวัดที่ 3 การพัฒนาโครงสร้างพื้นฐาน ทรัพยากรธรรมชาติและสิ่งแวดล้อม

1. ยุทธศาสตร์การพัฒนาด้านโครงสร้างพื้นฐานและการพัฒนาแหล่งน้ำ 1.1 แผนงานอุตสาหกรรมและการโยธา

แบบ ผ.๐๑

| ที่ | โครงการ | วัตถุประสงค์ | เป้าหมาย (ผลผลิตของโครงการ) | งบประมาณและที่ผ่านมา | | | | | ตัวชี้วัด (KPI) | ผลที่คาดว่าจะได้รับ | หน่วยงาน รับผิดชอบหลัก |
|-----|--|--------------------------------------|---|----------------------|---------------|---------------|---------------|-----------------|---------------------------------------|------------------------------------|---------------------------|
| | | | | 2561 (บาท) | 2562 (บาท) | 2563 (บาท) | 2564 (บาท) | 2565 (บาท) | | | |
| 25 | ก่อสร้างถนน คสล. หมู่ที่ 3 สายโรงสี-เชื่อมถนนลาดยาง ช่วงที่ 3 | เพื่อความสะดวกในการคมนาคม สัญจรต่างๆ | ถนน คสล. กว้าง 4 ม. ยาว 130 ม. (ตามแบบของ อบต.) | | | | | 300,000 อบต. | ถนน คสล. ยาว 130 เมตร | การคมนาคมมีความสะดวก | กองช่าง |
| 26 | ก่อสร้างบล็อกคอนกรีต คสล. ข้ามห้วยสบ้ำ สายโรงสี-ถนนลาดยาง หมู่ที่ 3 | เพื่อให้การระบายน้ำสะดวก | บล็อกคอนกรีต คสล. ขนาด 2 ช่องระบายน้ำ (ตามแบบของ อบต.) | | | | | 400,000 อบต. | บล็อกคอนกรีต คสล. ขนาด 2 ช่องระบายน้ำ | การระบายน้ำและการคมนาคม สัญจรสะดวก | กองช่าง |
| 27 | ปรับปรุงถนนดินลูกรังสู่ไร่นา หมู่ที่ 4 (สายนา นายบัวลา-เชื่อม นานายหนูทอง) | เพื่อความสะดวกในการคมนาคม สัญจรต่างๆ | ก่อสร้างถนนดินลูกรัง กว้าง 5 เมตร ยาว 285 เมตร (ตามแบบของ อบต.) | 100,000 อบต. | | | | | ถนนลูกรัง ยาว 285 เมตร | การคมนาคมมีความสะดวก | กองช่าง |
| 28 | ก่อสร้างถนน คสล. หมู่ที่ 4 สายจากบ้านนายไสว ส่งเสริม-ไปบ้านนายประยูร แก้วพวง | เพื่อความสะดวกในการคมนาคม สัญจรต่างๆ | ก่อสร้าง ถนน คสล. กว้าง 5 ม. ยาว 40 ม. (ตามแบบ อบต.กำหนด) | 100,000 อบต. | | | | | ถนน คสล. ยาว 40 เมตร | การคมนาคมมีความสะดวก | กองช่าง |

ก.ยุทธศาสตร์จังหวัดที่ 3 การพัฒนาโครงสร้างพื้นฐาน ทรัพยากรธรรมชาติและสิ่งแวดล้อม

ข.ยุทธศาสตร์การพัฒนาของ อปท.ในเขตจังหวัดที่ 3 การพัฒนาโครงสร้างพื้นฐาน ทรัพยากรธรรมชาติและสิ่งแวดล้อม

แบบ ผ.๐๑

1. ยุทธศาสตร์การพัฒนาด้านโครงสร้างพื้นฐานและการพัฒนาแหล่งน้ำ 1.1 แผนงานอุตสาหกรรมและการโยธา

| ที่ | โครงการ | วัตถุประสงค์ | เป้าหมาย (ผลผลิตของโครงการ) | งบประมาณและที่ผ่านมา | | | | | ตัวชี้วัด (KPI) | ผลที่คาดว่าจะ ได้รับ | หน่วยงาน รับผิดชอบหลัก |
|-----|--|---|---|------------------------|-----------------|---------------|---------------|---------------|------------------------------|--------------------------|---------------------------|
| | | | | 2561 (บาท) | 2562 (บาท) | 2563 (บาท) | 2564 (บาท) | 2565 (บาท) | | | |
| 29 | โครงการปรับปรุงถนนลงหิน คลุก หมู่ที่ 4 สายหนองทาม น้อย-ป่าสาธารณะ | เพื่อความสะดวก ในการคมนาคม สัญจรต่างๆ | ถนนหินคลุก กว้าง 3.5 เมตร ยาว 1,100 เมตร (ตามแบบของ อบต.) | 250,000 อบต. *** | | | | | ถนนหินคลุก ยาว 1,100 เมตร | การคมนาคมมี ความสะดวก | กองช่าง |
| 30 | ก่อสร้างถนน คสล. หมู่ที่ 4 สายจากบ้าน นางหนูผาด เชื้อสา-ไป บ้านนายสาวท บัวจุม | เพื่อให้การ คมนาคมสัญจร สะดวกและถนน ได้มาตรฐาน | ก่อสร้าง ถนน คสล. กว้าง 5 ม. ยาว 88 ม. (ตามแบบ อบต.กำหนด) | 250,000 อบต. *** | | | | | ถนน คสล. ยาว 88 เมตร | การคมนาคมมี ความสะดวก | กองช่าง |
| 31 | ก่อสร้างถนน คสล.ภายใน หมู่บ้าน หมู่ที่ 4 (สายบ้าน นายบ้านนายไมตรี สร้อยศรี- ไปบ้านนางคำวัน พันธุ์ไผ่) | เพื่อความสะดวก ในการคมนาคม สัญจรต่างๆ | ถนน คสล. กว้าง 5 ม. ยาว 102 ม. (ตามแบบของ อบต.) | | 300,000 อบต. | | | | ถนน คสล. ยาว 102 เมตร | การคมนาคมมี ความสะดวก | กองช่าง |
| 32 | ปรับปรุงถนนลงลูกรังลงหิน คลุกจากหนองทามน้อย หมู่ที่ 4- เชื่อมหานายทองดี | เพื่อความสะดวก ในการคมนาคม สัญจรต่างๆ | ถนนลูกรังลงหินคลุก กว้าง 4 เมตร ยาว 615 เมตร (ตามแบบของ อบต.) | | 200,000 อบต. | | | | ถนนหินคลุก ยาว 615 เมตร | การคมนาคมมี ความสะดวก | กองช่าง |

ก.ยุทธศาสตร์จังหวัดที่ 3 การพัฒนาโครงสร้างพื้นฐาน ทรัพยากรธรรมชาติและสิ่งแวดล้อม

ข.ยุทธศาสตร์การพัฒนาของ อปท.ในเขตจังหวัดที่ 3 การพัฒนาโครงสร้างพื้นฐาน ทรัพยากรธรรมชาติและสิ่งแวดล้อม

1. ยุทธศาสตร์การพัฒนาด้านโครงสร้างพื้นฐานและการพัฒนาแหล่งน้ำ 1.1 แผนงานอุตสาหกรรมและการโยธา

แบบ ผ.๐๑

| ที่ | โครงการ | วัตถุประสงค์ | เป้าหมาย (ผลผลิตของโครงการ) | งบประมาณและที่ผ่านมา | | | | | ตัวชี้วัด (KPI) | ผลที่คาดว่าจะ ได้รับ | หน่วยงาน รับผิดชอบหลัก |
|-----|---|---|---|-----------------------|-----------------|-----------------|-----------------|---------------|------------------------------|--------------------------|---------------------------|
| | | | | 2561 (บาท) | 2562 (บาท) | 2563 (บาท) | 2564 (บาท) | 2565 (บาท) | | | |
| 33 | ปรับปรุงถนนลงลูกรังลงหิน คลุกจากหนองทามน้อย หมู่ที่ 4-ไปร่องคำ (ช่วงที่ 1) | เพื่อความสะดวกใน การคมนาคม สัญจรต่างๆ | ถนนลูกรังลงหินคลุก กว้าง 4 เมตร ยาว 880 เมตร (ตามแบบของ อบต.) | | 300,000 อบต. | | | | ถนนหินคลุก ยาว 880 เมตร | การคมนาคมมี ความสะดวก | กองช่าง |
| 34 | ปรับปรุงถนนดินลงหินคลุก สู่ไร่นา หมู่ที่ 4 (สาย นาขายบัวลา – ไปนาขาย หนูทอง ช่วงที่ 1) | เพื่อความสะดวกใน การคมนาคม สัญจรต่างๆ | ถนนดินลงหินคลุก กว้าง 5 ม. ยาว 780 ม. (ตามแบบของ อบต.) | | | 337,000 อบต. | | | ถนนหินคลุก ยาว 780 เมตร | การคมนาคมมี ความสะดวก | กองช่าง |
| 35 | ก่อสร้างถนนดินลงหินคลุก หมู่ที่ 4 สายจากถนนลาดยาง -ไปคำฝักแก้ว | เพื่อความสะดวกใน การคมนาคม สัญจรต่างๆ | ก่อสร้างถนนดินลงหินคลุก กว้าง 5 เมตร ยาว 1,000 เมตร (ตามแบบของ อบต.) | | | 300,000 อบต. | | | ถนนหินคลุก ยาว 1,000 เมตร | การคมนาคมมี ความสะดวก | กองช่าง |
| 36 | ปรับปรุงถนนลงลูกรังลงหิน คลุกจากหนองทามน้อย หมู่ที่ 4-ไปร่องคำ (ช่วงที่ 2) | เพื่อความสะดวกใน การคมนาคม สัญจรต่างๆ | ถนนลูกรังลงหินคลุก กว้าง 5 เมตร ยาว 700 เมตร (ตามแบบของ อบต.) | | | | 303,000 อบต. | | ถนนหินคลุก ยาว 700 เมตร | การคมนาคมมี ความสะดวก | กองช่าง |
| 37 | ก่อสร้างถนน คสล. ในหมู่บ้าน หมู่ที่ 5 สาย บ้านนายทอง-นายจันทร์ | เพื่อความสะดวก ในการคมนาคม สัญจรต่างๆ | ถนน คสล. กว้าง 5 ม. ยาว 102 ม. (ตามแบบ อบต.กำหนด) | 290,000 อบต *** | | | | | ถนน คสล. ยาว 102 เมตร | การคมนาคมมี ความสะดวก | กองช่าง |

ก.ยุทธศาสตร์จังหวัดที่ 3 การพัฒนาโครงสร้างพื้นฐาน ทรัพยากรธรรมชาติและสิ่งแวดล้อม

ข.ยุทธศาสตร์การพัฒนาของ อปท.ในเขตจังหวัดที่ 3 การพัฒนาโครงสร้างพื้นฐาน ทรัพยากรธรรมชาติและสิ่งแวดล้อม

1. ยุทธศาสตร์การพัฒนาด้านโครงสร้างพื้นฐานและการพัฒนาแหล่งน้ำ 1.1 แผนงานอุตสาหกรรมและการโยธา

แบบ ผ.๐๑

| ที่ | โครงการ | วัตถุประสงค์ | เป้าหมาย (ผลผลิตของโครงการ) | งบประมาณและที่ผ่านมา | | | | | ตัวชี้วัด (KPI) | ผลที่คาดว่าจะ ได้รับ | หน่วยงาน รับผิดชอบหลัก |
|-----|--|---|--|------------------------|-----------------|-----------------|---------------|---------------|------------------------------|---------------------------------------|---------------------------|
| | | | | 2561 (บาท) | 2562 (บาท) | 2563 (บาท) | 2564 (บาท) | 2565 (บาท) | | | |
| 38 | ก่อสร้างถนน คสล. ในหมู่บ้าน หมู่ที่ 5 สาย บ้านนายเต็ม-นายจรูญ | เพื่อความสะดวก ในการคมนาคม สัญจรต่างๆ | ถนน คสล. กว้าง 5 ม.ยาว 77 ม. (ตามแบบ อบต.กำหนด) | 220,000 อบต. *** | | | | | ถนน คสล. ยาว 77 เมตร | การคมนาคมมี ความสะดวก | กองช่าง |
| 39 | โครงการก่อสร้างถนนดิน หมู่ที่ 5 สายหนองกางดง | เพื่อความสะดวก ในการคมนาคม สัญจรต่างๆ | ปรับปรุงถนนดิน กว้าง 5 เมตรยาว 500 เมตร (ตามแบบที่ อบต.กำหนด) | 230,000 อบต. *** | | | | | ความยาวถนน ดิน 500 เมตร | การคมนาคมมี ความสะดวก | กองช่าง |
| 40 | ปรับปรุงถนนลูกรังลงหิน คลุก หมู่ที่ 5 สายบ้านหนอง อีกว้าง - ไปบ้านหัวพัฒนา | เพื่อความสะดวก ในการคมนาคม สัญจรต่างๆ | ปรับปรุงถนนลูกรังลงหินคลุก กว้าง 4 เมตร ยาว 880 เมตร (ตามแบบที่ อบต.กำหนด) | | 300,000 อบต. | | | | ถนนหินคลุก ยาว 880 เมตร | การคมนาคมมี ความสะดวก | กองช่าง |
| 41 | ก่อสร้างคลองระบายน้ำ คสล.ภายในหมู่บ้าน หมู่ที่ 5 | เพื่อการระบายน้ำมี ความสะดวก | ก่อสร้างคลองระบายน้ำ คสล. กว้าง 0.45 ม.ยาว 100 ม. (ตามแบบของ อบต.) | | 300,000 อบต. | | | | คลองระบายน้ำ ยาว 100 เมตร | การระบายน้ำมี ความสะดวกมาก ขึ้น | กองช่าง |
| 42 | ก่อสร้างถนน คสล.ภายใน หมู่บ้าน หมู่ที่ 5 | เพื่อความสะดวก ในการคมนาคม สัญจรต่างๆ | ถนน คสล. กว้าง 5 ม.ยาว 103 ม. (ตามแบบของ อบต.) | | | 300,000 อบต. | | | ถนน คสล. ยาว 103 เมตร | การคมนาคมมี ความสะดวก | กองช่าง |

ก.ยุทธศาสตร์จังหวัดที่ 3 การพัฒนาโครงสร้างพื้นฐาน ทรัพยากรธรรมชาติและสิ่งแวดล้อม

ข.ยุทธศาสตร์การพัฒนาของ อปท.ในเขตจังหวัดที่ 3 การพัฒนาโครงสร้างพื้นฐาน ทรัพยากรธรรมชาติและสิ่งแวดล้อม

แบบ ผ.๑๑

1. ยุทธศาสตร์การพัฒนาด้านโครงสร้างพื้นฐานและการพัฒนาแหล่งน้ำ 1.1 แผนงานอุตสาหกรรมและการโยธา

| ที่ | โครงการ | วัตถุประสงค์ | เป้าหมาย (ผลผลิตของโครงการ) | งบประมาณและที่ผ่านมา | | | | | ตัวชี้วัด (KPI) | ผลที่คาดว่าจะ ได้รับ | หน่วยงาน รับผิดชอบหลัก |
|-----|---|---|--|------------------------|---------------|-----------------|-----------------|-----------------|-------------------------|-------------------------|---------------------------|
| | | | | 2561 (บาท) | 2562 (บาท) | 2563 (บาท) | 2564 (บาท) | 2565 (บาท) | | | |
| 43 | ปรับปรุงถนนลูกรังลงหินคลุก หมู่ที่ 5 สายบ้านหนองอีกว้าง - ไปบ้านห้วยพัฒนา ช่วงที่ 2 | เพื่อความสะดวกในการคมนาคม สัญจรต่างๆ | ปรับปรุงถนนลงหินคลุก กว้าง 4 เมตร ยาว 880 เมตร (ตามแบบที่ อบต.กำหนด) | | | 300,000 อบต. | | | ถนนหินคลุก ยาว 880 เมตร | การคมนาคมมีความสะดวก | กองช่าง |
| 44 | ปรับปรุงถนนลงลูกรังลงหินคลุกสายไปห้วยทา หมู่ที่ 5 | เพื่อความสะดวกในการคมนาคม สัญจรต่างๆ | ถนนหินคลุก กว้าง 5 เมตร ยาว 700 เมตร (ตามแบบของ อบต.) | | | | 303,000 อบต. | | ถนนหินคลุก ยาว 700 เมตร | การคมนาคมมีความสะดวก | กองช่าง |
| 45 | ปรับปรุงถนนลงลูกรังลงหินคลุกสายไปห้วยทา หมู่ที่ 5 ช่วงที่ 2 | เพื่อความสะดวกในการคมนาคม สัญจรต่างๆ | ถนนหินคลุก กว้าง 5 เมตร ยาว 700 เมตร (ตามแบบของ อบต.) | | | | | 303,000 อบต. | ถนนหินคลุก ยาว 700 เมตร | การคมนาคมมีความสะดวก | กองช่าง |
| 46 | ปรับปรุงถนนลงลูกรัง หมู่ที่ 6 สายหนองหมากทัน - ไปบ้านห้วยพัฒนา | เพื่อความสะดวกในการคมนาคม สัญจร | กว้าง 5 เมตร ยาว 200 เมตร (ตามแบบของ อบต.) | 90,000 อบต. | | | | | ถนนลูกรัง ยาว 200 เมตร | การคมนาคมมีความสะดวก | กองช่าง |
| 47 | โครงการปรับปรุงถนนลูกรังลงหินคลุก หมู่ที่ 6 สายหนองทามใหญ่ - หนองหัวช้าง | เพื่อความสะดวกในการคมนาคม สัญจร | ถนนหินคลุก กว้าง 5 เมตร ยาว 850 เมตร (ตามแบบของ อบต.) | 500,000 อบต. *** | | | | | ถนนหินคลุก ยาว 850 เมตร | การคมนาคมมีความสะดวก | กองช่าง |

ก.ยุทธศาสตร์จังหวัดที่ 3 การพัฒนาโครงสร้างพื้นฐาน ทรัพยากรธรรมชาติและสิ่งแวดล้อม

ข.ยุทธศาสตร์การพัฒนาของ อปท.ในเขตจังหวัดที่ 3 การพัฒนาโครงสร้างพื้นฐาน ทรัพยากรธรรมชาติและสิ่งแวดล้อม

1. ยุทธศาสตร์การพัฒนาด้านโครงสร้างพื้นฐานและการพัฒนาแหล่งน้ำ 1.1 แผนงานอุตสาหกรรมและการโยธา

แบบ ผ.๐๑

| ที่ | โครงการ | วัตถุประสงค์ | เป้าหมาย (ผลผลิตของโครงการ) | งบประมาณและที่ผ่านมา | | | | | ตัวชี้วัด (KPI) | ผลที่คาดว่าจะ ได้รับ | หน่วยงาน รับผิดชอบหลัก |
|-----|---|---|--|----------------------|-----------------|-----------------|---------------|---------------|-----------------------------|--------------------------|---------------------------|
| | | | | 2561 (บาท) | 2562 (บาท) | 2563 (บาท) | 2564 (บาท) | 2565 (บาท) | | | |
| 48 | ก่อสร้างถนน คสล. หมู่ที่ 6 สายหนองทาม ใหญ่ – หนองทามน้อย | เพื่อความสะดวก ในการคมนาคม สัญจรต่างๆ | ก่อสร้าง ถนน คสล. กว้าง 5 เมตร ยาว 44 เมตร (ตามแบบ อบต.กำหนด) | 110,000* อบต. | | | | | ความยาวถนน คสล. 44 เมตร | การคมนาคมมี ความสะดวก | กองช่าง |
| 49 | ก่อสร้างถนน คสล. หมู่ที่ 6 สายหนองทาม ใหญ่ – หนองทามน้อย ช่วงที่ 5 | เพื่อความสะดวก ในการคมนาคม สัญจรต่างๆ | ก่อสร้าง ถนน คสล. กว้าง 5 เมตร ยาว 103 เมตร (ตามแบบ อบต.กำหนด) | | 300,000 อบต. | | | | ความยาวถนน คสล. 103 เมตร | การคมนาคมมี ความสะดวก | กองช่าง |
| 50 | ก่อสร้างถนน คสล. หมู่ที่ 6 สายหนองทาม ใหญ่ – หนองทามน้อย ช่วงที่ 6 | เพื่อความสะดวก ในการคมนาคม สัญจรต่างๆ | ก่อสร้าง ถนน คสล. กว้าง 5 เมตร ยาว 173 เมตร (ตามแบบ อบต.กำหนด) | | | 500,000 อบต. | | | ความยาวถนน คสล. 173 เมตร | การคมนาคมมี ความสะดวก | กองช่าง |
| 51 | ปรับปรุงถนนดินลูกรัง หมู่ที่ 6 สายหนองทาม กัน – ไปบ้านห้วยพัฒนา | เพื่อความสะดวก ในการคมนาคม สัญจร | กว้าง 5 เมตร ยาว 1,000 เมตร (ตามแบบของ อบต.) | | | 433,000 อบต. | | | ถนนลูกรัง ยาว 1,000 เมตร | การคมนาคมมี ความสะดวก | กองช่าง |

ก.ยุทธศาสตร์จังหวัดที่ 3 การพัฒนาโครงสร้างพื้นฐาน ทรัพยากรธรรมชาติและสิ่งแวดล้อม

ข.ยุทธศาสตร์การพัฒนาของ อปท.ในเขตจังหวัดที่ 3 การพัฒนาโครงสร้างพื้นฐาน ทรัพยากรธรรมชาติและสิ่งแวดล้อม

1. ยุทธศาสตร์การพัฒนาด้านโครงสร้างพื้นฐานและการพัฒนาแหล่งน้ำ 1.1 แผนงานอุตสาหกรรมและการโยธา

แบบ ผ.๐๑

| ที่ | โครงการ | วัตถุประสงค์ | เป้าหมาย (ผลผลิตของโครงการ) | งบประมาณและที่ผ่านมา | | | | | ตัวชี้วัด (KPI) | ผลที่คาดว่าจะ ได้รับ | หน่วยงาน รับผิดชอบหลัก |
|-----|--|---|--|------------------------|---------------|---------------|-----------------|-----------------|-----------------------------|--------------------------|---------------------------|
| | | | | 2561 (บาท) | 2562 (บาท) | 2563 (บาท) | 2564 (บาท) | 2565 (บาท) | | | |
| 52 | ก่อสร้างถนน คสล. หมู่ที่ 6 สายหนองทาม ใหญ่ – หนองทามน้อย ช่วงที่ 7 | เพื่อความสะดวก ในการคมนาคม สัญจรต่างๆ | ก่อสร้าง ถนน คสล. กว้าง 5 เมตร ยาว 103 เมตร (ตามแบบ อบต.กำหนด) | | | | 300,000 อบต. | | ความยาวถนน คสล. 103 เมตร | การคมนาคมมี ความสะดวก | กองช่าง |
| 53 | ปรับปรุงถนนดินลูกรัง หมู่ที่ 6 สายหนองหมาก ทัน – ไปบ้านห้วยพัฒนา ต่อช่วงที่ 2 | เพื่อความสะดวก ในการคมนาคม สัญจร | กว้าง 5 เมตร ยาว 1,000 เมตร (ตามแบบของ อบต.) | | | | 433,000 อบต. | | ถนนลูกรัง ยาว 1,000 เมตร | การคมนาคมมี ความสะดวก | กองช่าง |
| 54 | ก่อสร้างถนน คสล. หมู่ที่ 6 สายหนองทามใหญ่ – หนองทามน้อย ช่วงที่ 8 | เพื่อความสะดวก ในการคมนาคม สัญจรต่างๆ | ก่อสร้าง ถนน คสล. กว้าง 5 เมตร ยาว 103 เมตร (ตามแบบ อบต.กำหนด) | | | | | 300,000 อบต. | ความยาวถนน คสล. 103 เมตร | การคมนาคมมี ความสะดวก | กองช่าง |
| 55 | ปรับปรุงถนนลูกรังลง หิน คลุก หมู่ที่ 7 สาย ถนนลาดยาง-ไปคำกระดอม | เพื่อความสะดวก ในการคมนาคม สัญจรต่างๆ | ปรับปรุงถนนลงหินคลุก กว้าง 3.5 เมตร ยาว 800 เมตร (ตามแบบของ อบต.) | 265,000 อบต. *** | | | | | ถนนหินคลุก ยาว 800 เมตร | การคมนาคมมี ความสะดวก | กองช่าง |

ก.ยุทธศาสตร์จังหวัดที่ 3 การพัฒนาโครงสร้างพื้นฐาน ทรัพยากรธรรมชาติและสิ่งแวดล้อม

ข.ยุทธศาสตร์การพัฒนาของ อปท.ในเขตจังหวัดที่ 3 การพัฒนาโครงสร้างพื้นฐาน ทรัพยากรธรรมชาติและสิ่งแวดล้อม

1. ยุทธศาสตร์การพัฒนาด้านโครงสร้างพื้นฐานและการพัฒนาแหล่งน้ำ 1.1 แผนงานอุตสาหกรรมและการโยธา

แบบ ผ.๐๑

| ที่ | โครงการ | วัตถุประสงค์ | เป้าหมาย (ผลผลิตของโครงการ) | งบประมาณและที่ผ่านมา | | | | | ตัวชี้วัด (KPI) | ผลที่คาดว่าจะ ได้รับ | หน่วยงาน รับผิดชอบหลัก |
|-----|--|---|---|------------------------|-----------------|---------------|-----------------|---------------|------------------------------|----------------------------|---------------------------|
| | | | | 2561 (บาท) | 2562 (บาท) | 2563 (บาท) | 2564 (บาท) | 2565 (บาท) | | | |
| 56 | ก่อสร้างถนน คสล. ในหมู่บ้าน หมู่ที่ 7 สาย หนองทาน้อย-ไปหนอง ม่วง | เพื่อความสะดวก ในการคมนาคม สัญจรต่างๆ | ถนน คสล. กว้าง 5 ม.ยาว 112 ม. (ตามแบบ อบต.กำหนด) | 319,000 อบต. *** | | | | | ถนน คสล. ยาว 112 เมตร | การคมนาคมมี ความสะดวก | กองช่าง |
| 57 | ก่อสร้างคลองระบายน้ำ คสล. หมู่ที่ 7 สายจากบ้าน นายแสงคูหา-ไปบ้าน นางสาววาสนา วงศ์ทะเล | เพื่อการระบายน้ำมี ความสะดวก | ก่อสร้างคลองระบายน้ำ คสล.ความยาว 110 ม. (ตามแบบของ อบต.) | | 237,000 อบต. | | | | คลองระบายน้ำ ยาว 110 เมตร | การระบายน้ำมี ความสะดวก | กองช่าง |
| 58 | ก่อสร้างถนน คสล. ในหมู่บ้าน หมู่ที่ 7 สายลำแม่พระ-ไปป่า สาธารณะ | เพื่อความสะดวก ในการคมนาคม สัญจรต่างๆ | ถนน คสล. กว้าง 5 ม.ยาว 82 ม. (ตามแบบ อบต.กำหนด) | | 242,000 อบต. | | | | ถนน คสล. ยาว 82 เมตร | การคมนาคมมี ความสะดวก | กองช่าง |
| 59 | ก่อสร้างถนนลูกรัง จาก แยกหนองจาง-ไปห้วย ยาง หมู่ที่ 7 | เพื่อความสะดวก ในการคมนาคม สัญจรต่างๆ | ก่อสร้างถนนลูกรัง กว้าง 5 เมตร ยาว 1,000 เมตร (ตามแบบของ อบต.) | | | | 300,000 อบต. | | ถนนลูกรัง ยาว 1,000 เมตร | การคมนาคมมี ความสะดวก | กองช่าง |

ก.ยุทธศาสตร์จังหวัดที่ 3 การพัฒนาโครงสร้างพื้นฐาน ทรัพยากรธรรมชาติและสิ่งแวดล้อม

ข.ยุทธศาสตร์การพัฒนาของ อปท.ในเขตจังหวัดที่ 3 การพัฒนาโครงสร้างพื้นฐาน ทรัพยากรธรรมชาติและสิ่งแวดล้อม

แบบ ผ.๐๑

1. ยุทธศาสตร์การพัฒนาด้านโครงสร้างพื้นฐานและการพัฒนาแหล่งน้ำ 1.1 แผนงานอุตสาหกรรมและการโยธา

| ที่ | โครงการ | วัตถุประสงค์ | เป้าหมาย (ผลผลิตของโครงการ) | งบประมาณและที่ผ่านมา | | | | | ตัวชี้วัด (KPI) | ผลที่คาดว่าจะ ได้รับ | หน่วยงาน รับผิดชอบหลัก |
|-----|---|---|--|------------------------|---------------|---------------|-----------------|-----------------|------------------------------|----------------------------|---------------------------|
| | | | | 2561 (บาท) | 2562 (บาท) | 2563 (บาท) | 2564 (บาท) | 2565 (บาท) | | | |
| 60 | ปรับปรุงถนนลงลูกรัง ลงหินคลุก หมู่ที่ 7 จาก หนองกระจง -ไปอ้อมอี แฮบ | เพื่อความสะดวก ในการคมนาคม สัญจรต่างๆ | ถนนลูกรังลงหินคลุก กว้าง 5 เมตร ยาว 700 เมตร (ตามแบบของ อบต.) | | | | 303,000 อบต. | | ถนนหินคลุก ยาว 700 เมตร | การคมนาคมมี ความสะดวก | กองช่าง |
| 61 | ก่อสร้างคลองระบายน้ำ คสล. หมู่ที่ 7 สายจากบ้าน นายแสง คูหา -ไปบ้าน นางสาววาสนา วงศ์ทะเล ช่วงที่ 2 | เพื่อการระบายน้ำมี ความสะดวก | ก่อสร้างคลองระบายน้ำ คสล. ยาว 132 เมตร (ตามแบบของ อบต.) | | | | | 300,000 อบต. | คลองระบายน้ำ ยาว 132 เมตร | การระบายน้ำมี ความสะดวก | กองช่าง |
| 62 | ก่อสร้างคลองระบายน้ำ คสล. หมู่ที่ 7 สายจาก บ้านนางท่อนหินวงค์ -ไป บ้านนายวิระบูลย์ บัวจุม | เพื่อการระบายน้ำมี ความสะดวก | ก่อสร้างคลองระบายน้ำ คสล. ยาว 132 เมตร (ตามแบบของ อบต.) | | | | | 300,000 อบต. | คลองระบายน้ำ ยาว 132 เมตร | การระบายน้ำมี ความสะดวก | กองช่าง |
| 63 | ปรับปรุงถนนลูกรังลง หิน คลุก หมู่ที่ 8 สายบ้านคำ เนียม-อ้อม | เพื่อความสะดวก ในการคมนาคม สัญจรต่างๆ | ปรับปรุงถนนลงหินคลุก กว้าง 4.5 ม. ยาว 1,400 ม. (ตามแบบของ อบต.) | 428,000 อบต. *** | | | | | ถนนหินคลุก ยาว 1,400 เมตร | การคมนาคมมี ความสะดวก | กองช่าง |

ก.ยุทธศาสตร์จังหวัดที่ 3 การพัฒนาโครงสร้างพื้นฐาน ทรัพยากรธรรมชาติและสิ่งแวดล้อม

ข.ยุทธศาสตร์การพัฒนาของ อปท.ในเขตจังหวัดที่ 3 การพัฒนาโครงสร้างพื้นฐาน ทรัพยากรธรรมชาติและสิ่งแวดล้อม

1. ยุทธศาสตร์การพัฒนาด้านโครงสร้างพื้นฐานและการพัฒนาแหล่งน้ำ 1.1 แผนงานอุตสาหกรรมและการโยธา

แบบ ผ.๐๑

| ที่ | โครงการ | วัตถุประสงค์ | เป้าหมาย (ผลผลิตของโครงการ) | งบประมาณและที่ผ่านมา | | | | | ตัวชี้วัด (KPI) | ผลที่คาดว่าจะ ได้รับ | หน่วยงาน รับผิดชอบหลัก |
|-----|---|---|---|-----------------------|-----------------|---------------|---------------|---------------|------------------------------|----------------------------|---------------------------|
| | | | | 2561 (บาท) | 2562 (บาท) | 2563 (บาท) | 2564 (บาท) | 2565 (บาท) | | | |
| 64 | ก่อสร้างถนน คสล. ในหมู่บ้าน หมู่ที่ 8 สาย บ้านนายบุญมี-นายเกษม ไชยมา | เพื่อให้การ คมนาคมสัญจร สะดวกและถนนได้ มาตรฐาน | ถนน คสล. กว้าง 3 ม. ยาว 44 ม. (ตามแบบ อบต.กำหนด) | 76,000 อบต. *** | | | | | ถนน คสล. ยาว 44 เมตร | การคมนาคมมี ความสะดวก | กองช่าง |
| 65 | ก่อสร้างคลองระบายน้ำ คสล. ภายในหมู่บ้าน หมู่ที่ 8 | เพื่อการระบายน้ำมี ความสะดวก | ก่อสร้างคลองระบายน้ำ คสล. ระยะทาง 110 ม. (ตามแบบของ อบต.) | | 218,000 อบต. | | | | คลองระบายน้ำ ยาว 110 เมตร | การระบายน้ำมี ความสะดวก | กองช่าง |
| 66 | ก่อสร้างคลองระบายน้ำ คสล. ภายในหมู่บ้าน หมู่ที่ 8 | เพื่อการระบายน้ำมี ความสะดวก | ก่อสร้างคลองระบายน้ำ คสล. ระยะทาง 110 ม. (ตามแบบของ อบต.) | | 250,000 อบต. | | | | คลองระบายน้ำ ยาว 110 เมตร | การระบายน้ำมี ความสะดวก | กองช่าง |
| 67 | ก่อสร้างถนน คสล. หมู่ที่ 8 สายหนองบักเสา | เพื่อให้การ คมนาคมสัญจร สะดวกและถนนได้ มาตรฐาน | ถนน คสล. กว้าง 4 ม. ยาว 130 ม. (ตามแบบของ อบต.) | | 300,000 อบต. | | | | ถนน คสล. ยาว 130 เมตร | การคมนาคมมี ความสะดวก | กองช่าง |

ก.ยุทธศาสตร์จังหวัดที่ 3 การพัฒนาโครงสร้างพื้นฐาน ทรัพยากรธรรมชาติและสิ่งแวดล้อม

ข.ยุทธศาสตร์การพัฒนาของ อปท.ในเขตจังหวัดที่ 3 การพัฒนาโครงสร้างพื้นฐาน ทรัพยากรธรรมชาติและสิ่งแวดล้อม

1. ยุทธศาสตร์การพัฒนาด้านโครงสร้างพื้นฐานและการพัฒนาแหล่งน้ำ 1.1 แผนงานอุตสาหกรรมและการโยธา

แบบ ผ.๐๑

| ที่ | โครงการ | วัตถุประสงค์ | เป้าหมาย (ผลผลิตของโครงการ) | งบประมาณและที่ผ่านมา | | | | | ตัวชี้วัด (KPI) | ผลที่คาดว่าจะ ได้รับ | หน่วยงาน รับผิดชอบหลัก |
|-----|--|---|--|----------------------|---------------|-----------------|-----------------|---------------|---------------------------|--------------------------|---------------------------|
| | | | | 2561 (บาท) | 2562 (บาท) | 2563 (บาท) | 2564 (บาท) | 2565 (บาท) | | | |
| 68 | ก่อสร้างถนน คสล. หมู่ที่ 8 สายหนองกกแดง | เพื่อให้การ คมนาคมสัญจร สะดวกและถนนได้ มาตรฐาน | ถนน คสล. กว้าง 5 ม. ยาว 103 ม. (ตามแบบของ อบต.) | | | 300,000 อปต. | | | ถนน คสล. ยาว 103 เมตร | การคมนาคมมี ความสะดวก | กองช่าง |
| 69 | ก่อสร้างถนน คสล. หมู่ที่ 8 สายหนองบักเสา ช่วงที่ 2 | เพื่อให้การ คมนาคมสัญจร สะดวกและถนนได้ มาตรฐาน | ถนน คสล. กว้าง 4 ม. ยาว 130 ม. (ตามแบบของ อบต.) | | | 300,000 อปต. | | | ถนน คสล. ยาว 130 เมตร | การคมนาคมมี ความสะดวก | กองช่าง |
| 70 | ปรับปรุงถนนดินลงหิน คลุก หมู่ที่ 8 (สายบ้าน นายพันชัย เจานอ) | | ถนนหินคลุก กว้าง 5 ม. ยาว 70 ม. (ตามแบบของ อบต.) | | | | 30,600 อปต. | | ถนนหินคลุก ยาว 70 เมตร | การคมนาคมมี ความสะดวก | กองช่าง |
| 71 | ก่อสร้างถนน คสล. หมู่ที่ 8 สายหนองกกแดง (ช่วงที่ 2) | เพื่อให้การ คมนาคมสัญจร สะดวกและถนนได้ มาตรฐาน | ถนน คสล. กว้าง 5 ม. ยาว 103 ม. (ตามแบบของ อบต.) | | | | 300,000 อปต. | | ถนน คสล. ยาว 103 เมตร | การคมนาคมมี ความสะดวก | กองช่าง |

ก.ยุทธศาสตร์จังหวัดที่ 3 การพัฒนาโครงสร้างพื้นฐาน ทรัพยากรธรรมชาติและสิ่งแวดล้อม

ข.ยุทธศาสตร์การพัฒนาของ อปท.ในเขตจังหวัดที่ 3 การพัฒนาโครงสร้างพื้นฐาน ทรัพยากรธรรมชาติและสิ่งแวดล้อม

1. ยุทธศาสตร์การพัฒนาด้านโครงสร้างพื้นฐานและการพัฒนาแหล่งน้ำ 1.1 แผนงานอุตสาหกรรมและการโยธา

แบบ ผ.๐๑

| ที่ | โครงการ | วัตถุประสงค์ | เป้าหมาย (ผลผลิตของโครงการ) | งบประมาณและที่ผ่านมา | | | | | ตัวชี้วัด (KPI) | ผลที่คาดว่าจะ ได้รับ | หน่วยงาน รับผิดชอบหลัก |
|-----|--|---|--|------------------------|-----------------|---------------|---------------|-----------------|----------------------------|--------------------------|---------------------------|
| | | | | 2561 (บาท) | 2562 (บาท) | 2563 (บาท) | 2564 (บาท) | 2565 (บาท) | | | |
| 72 | ก่อสร้างถนนดิน หมู่ที่ 8 (สายสวนนางสมจิต สุข อ้วน-ไปถนน คสล.สายคำ เนียม-อีต้อม) | เพื่อการคมนาคม สัญจร มีความ สะดวก | ถนนดิน กว้าง 4 ม. ยาว 200 ม. (ตามแบบของ อบต.) | | | | | 75,000 อบต. | ถนนลูกรัง ยาว 200 เมตร | การคมนาคมมี ความสะดวก | กองช่าง |
| 73 | ปรับปรุงถนนลูกรังลงหิน คลุก หมู่ที่ 8 (สายจากนา นางเหรียญ พันพรม-ไป นานายสวัสดิ์ บุญใส) | เพื่อการคมนาคม สัญจร มีความ สะดวก | ถนนหินคลุก กว้าง 5 ม. ยาว 520 ม. (ตามแบบของ อบต.) | | | | | 225,000 อบต. | ถนนหินคลุก ยาว 520 เมตร | การคมนาคมมี ความสะดวก | กองช่าง |
| 74 | ก่อสร้างถนน คสล. หมู่ที่ 9 สายจากถนน 2360-ไปบ้านคำเนียม | เพื่อการคมนาคม สัญจร มีความ สะดวก | ถนน คสล. กว้าง 5 ม. ยาว 179 ม. (ตามแบบของ อบต.) | 500,000 อบต. *** | | | | | ถนน คสล. ยาว 179 เมตร | การคมนาคมมี ความสะดวก | กองช่าง |
| 75 | ก่อสร้างถนน คสล. หมู่ที่ 9 สายจากถนน 2360-ไปบ้านคำเนียม ช่วงที่ 4 | เพื่อการคมนาคม สัญจร มีความ สะดวก | ถนน คสล. กว้าง 5 ม. ยาว 103 ม. (ตามแบบของ อบต.) | | 300,000 อบต. | | | | ถนน คสล. ยาว 103. เมตร | การคมนาคมมี ความสะดวก | กองช่าง |

ก.ยุทธศาสตร์จังหวัดที่ 3 การพัฒนาโครงสร้างพื้นฐาน ทรัพยากรธรรมชาติและสิ่งแวดล้อม

ข.ยุทธศาสตร์การพัฒนาของ อปท.ในเขตจังหวัดที่ 3 การพัฒนาโครงสร้างพื้นฐาน ทรัพยากรธรรมชาติและสิ่งแวดล้อม

1. ยุทธศาสตร์การพัฒนาด้านโครงสร้างพื้นฐานและการพัฒนาแหล่งน้ำ 1.1 แผนงานอุตสาหกรรมและการโยธา

แบบ ผ.๐๑

| ที่ | โครงการ | วัตถุประสงค์ | เป้าหมาย (ผลผลิตของโครงการ) | งบประมาณและที่ผ่านมา | | | | | ตัวชี้วัด (KPI) | ผลที่คาดว่าจะ ได้รับ | หน่วยงาน รับผิดชอบหลัก |
|-----|--|--|--|----------------------|---------------|-----------------|----------------|---------------|---|----------------------------|---------------------------|
| | | | | 2561 (บาท) | 2562 (บาท) | 2563 (บาท) | 2564 (บาท) | 2565 (บาท) | | | |
| 76 | ก่อสร้างถนน คสล. หมู่ที่ 9 สายจากถนน 2360-ไปบ้านคำเนียม ช่วงที่ 5 | เพื่อการคมนาคม สัญจร มีความ สะดวก | ถนน คสล. กว้าง 5 ม. ยาว 103 ม. (ตามแบบของ อบต.) | | | 300,000 อบต. | | | ถนน คสล. ยาว 103. เมตร | การคมนาคมมี ความสะดวก | กองช่าง |
| 77 | ก่อสร้างถนน คสล. หมู่ที่ 9 สายจากถนน 2360-ไปนางทองศรี รวดเร็ว | เพื่อการคมนาคม สัญจร มีความ สะดวก | ถนน คสล. กว้าง 3 ม. ยาว 30 ม. (ตามแบบของ อบต.) | | | 51,800 อบต. | | | ถนน คสล. ยาว 30 เมตร | การคมนาคมมี ความสะดวก | กองช่าง |
| 78 | ก่อสร้างถนน คสล. หมู่ที่ 9 สายจากถนน 2360-ไปบ้าน นายไคร นันทา | เพื่อการขนถ่าย สินค้าการเกษตร การคมนาคมมี ความสะดวก | ถนน คสล. กว้าง 3 ม. ยาว 300 ม. (ตามแบบ อบต.กำหนด) | | | 518,000 อบต. | | | ถนน คสล. ยาว 300 เมตร | การคมนาคมมี ความสะดวก | กองช่าง |
| 79 | ขุดลอกคลองระบายน้ำ ภายในหมู่บ้าน หมู่ที่ 9 | เพื่อการระบายน้ำมี ความสะดวก | ขุดลอกคลองระบายน้ำ ถนน ระยะทาง 600 เมตร (ตามแบบของ อบต.) | | | | 31,200 อบต. | | คลองระบายน้ำ ที่ขุดลอก ยาว 600 เมตร | การระบายน้ำมี ความสะดวก | กองช่าง |

ก.ยุทธศาสตร์จังหวัดที่ 3 การพัฒนาโครงสร้างพื้นฐาน ทรัพยากรธรรมชาติและสิ่งแวดล้อม

ข.ยุทธศาสตร์การพัฒนาของ อปท.ในเขตจังหวัดที่ 3 การพัฒนาโครงสร้างพื้นฐาน ทรัพยากรธรรมชาติและสิ่งแวดล้อม

แบบ ผ.๐๑

1. ยุทธศาสตร์การพัฒนาด้านโครงสร้างพื้นฐานและการพัฒนาแหล่งน้ำ 1.1 แผนงานอุตสาหกรรมและการโยธา

| ที่ | โครงการ | วัตถุประสงค์ | เป้าหมาย (ผลผลิตของโครงการ) | งบประมาณและที่ผ่านมา | | | | | ตัวชี้วัด (KPI) | ผลที่คาดว่าจะ ได้รับ | หน่วยงาน รับผิดชอบหลัก |
|-----|--|---|---|----------------------|---------------|---------------|-----------------|-----------------|---------------------------|--------------------------|---------------------------|
| | | | | 2561 (บาท) | 2562 (บาท) | 2563 (บาท) | 2564 (บาท) | 2565 (บาท) | | | |
| 80 | ก่อสร้างถนน คสล. หมู่ที่ 9 สายจากถนน 2360-ไปบ้านคำเนียม ช่วงที่ 6 | เพื่อการคมนาคม สัญจร มีความ สะดวก | ถนน คสล. กว้าง 5 ม. ยาว 103 ม. (ตามแบบของ อบต.) | | | | 300,000 อบต. | | ถนน คสล. ยาว 103. เมตร | การคมนาคมมี ความสะดวก | กองช่าง |
| 81 | ก่อสร้างถนน คสล. หมู่ที่ 9 สายโรงสีชุมชน- ไปบ้านคำเนียม | เพื่อการคมนาคม สัญจร มีความ สะดวก | ถนน คสล. กว้าง 4 ม. ยาว 130 ม. (ตามแบบของ อบต.) | | | | | 300,000 อบต. | ถนน คสล. ยาว 130 เมตร | การคมนาคมมี ความสะดวก | กองช่าง |
| 82 | ก่อสร้างถนน คสล. หมู่ที่ 9 สายจากถนน 2360-ไปบ้านคำเนียม ช่วงที่ 7 | เพื่อการคมนาคม สัญจร มีความ สะดวก | ถนน คสล. กว้าง 5 ม. ยาว 103 ม. (ตามแบบของ อบต.) | | | | | 300,000 อบต. | ถนน คสล. ยาว 103. เมตร | การคมนาคมมี ความสะดวก | กองช่าง |
| 83 | ก่อสร้างถนน คสล. หมู่ที่ 10 สายคำเนียม -ไปถนน 226 ช่วงที่ 3 | เพื่อการคมนาคม สัญจร มีความ สะดวก | ก่อสร้าง ถนน คสล. กว้าง 5 เมตร ยาว 80 เมตร (ตามแบบ อบต.กำหนด) | 200,000 อบต. | | | | | ถนน คสล. ยาว 80 เมตร | การคมนาคมมี ความสะดวก | กองช่าง |

ก.ยุทธศาสตร์จังหวัดที่ 3 การพัฒนาโครงสร้างพื้นฐาน ทรัพยากรธรรมชาติและสิ่งแวดล้อม

ข.ยุทธศาสตร์การพัฒนาของ อปท.ในเขตจังหวัดที่ 3 การพัฒนาโครงสร้างพื้นฐาน ทรัพยากรธรรมชาติและสิ่งแวดล้อม

แบบ ผ.๐๑

1. ยุทธศาสตร์การพัฒนาด้านโครงสร้างพื้นฐานและการพัฒนาแหล่งน้ำ 1.1 แผนงานอุตสาหกรรมและการโยธา

| ที่ | โครงการ | วัตถุประสงค์ | เป้าหมาย (ผลผลิตของโครงการ) | งบประมาณและที่ผ่านมา | | | | | ตัวชี้วัด (KPI) | ผลที่คาดว่าจะ ได้รับ | หน่วยงาน รับผิดชอบหลัก |
|-----|---|---|---|------------------------|-----------------|-----------------|---------------|---------------|-----------------------------|----------------------------|---------------------------|
| | | | | 2561 (บาท) | 2562 (บาท) | 2563 (บาท) | 2564 (บาท) | 2565 (บาท) | | | |
| 84 | ก่อสร้างถนน คสล. หมู่ที่ 10 สายคำเนียม -ไปถนน 226 ต่อช่วงที่ 3 | เพื่อการคมนาคม สัญจร มีความ สะดวก | ก่อสร้าง ถนน คสล. กว้าง 5 เมตร ปี 2561 ยาว 179 เมตร (ตามแบบ อบต.กำหนด) | 500,000 อบต. *** | | | | | ถนน คสล. ยาว 179 เมตร | การคมนาคมมี ความสะดวก | กองช่าง |
| 85 | ก่อสร้างถนน คสล. หมู่ที่ 10 สายคำเนียม -ไปบ้านโคก | เพื่อการคมนาคม สัญจร มีความ สะดวก | ถนน คสล. กว้าง 5 ม. ยาว 43 ม. (ตามแบบของ อบต.) | | 127,000 อบต. | | | | ถนน คสล. ยาว 43 เมตร | การคมนาคมมี ความสะดวก | กองช่าง |
| 86 | ก่อสร้างคลองระบายน้ำ คสล.ภายในหมู่บ้าน หมู่ที่ 10 (สายกองทุน หมู่บ้าน) | เพื่อการระบายน้ำมี ความสะดวก | ก่อสร้างคลองระบายน้ำ กว้าง 0.45 ม. ยาว 93 ม. (ตามแบบของ อบต.) | | 215,000 อบต. | | | | คลองระบายน้ำ ยาว 93 เมตร | การระบายน้ำมี ความสะดวก | กองช่าง |
| 87 | ก่อสร้างถนน คสล. หมู่ที่ 10 สายคำเนียม -ไปถนน 226 ต่อช่วงที่ 4 | เพื่อการคมนาคม สัญจร มีความ สะดวก | ก่อสร้าง ถนน คสล. กว้าง 5 เมตร ยาว 173 เมตร (ตามแบบ อบต.กำหนด) | | | 500,000 อบต. | | | ถนน คสล. ยาว 173 เมตร | การคมนาคมมี ความสะดวก | กองช่าง |

ก.ยุทธศาสตร์จังหวัดที่ 3 การพัฒนาโครงสร้างพื้นฐาน ทรัพยากรธรรมชาติและสิ่งแวดล้อม

ข.ยุทธศาสตร์การพัฒนาของ อปท.ในเขตจังหวัดที่ 3 การพัฒนาโครงสร้างพื้นฐาน ทรัพยากรธรรมชาติและสิ่งแวดล้อม

แบบ ผ.๐๑

1. ยุทธศาสตร์การพัฒนาด้านโครงสร้างพื้นฐานและการพัฒนาแหล่งน้ำ 1.1 แผนงานอุตสาหกรรมและการโยธา

| ที่ | โครงการ | วัตถุประสงค์ | เป้าหมาย (ผลผลิตของโครงการ) | งบประมาณและที่ผ่านมา | | | | | ตัวชี้วัด (KPI) | ผลที่คาดว่าจะ ได้รับ | หน่วยงาน รับผิดชอบหลัก |
|-----|--|---|--|----------------------|---------------|-----------------|-----------------|-----------------|--------------------------|--------------------------|---------------------------|
| | | | | 2561 (บาท) | 2562 (บาท) | 2563 (บาท) | 2564 (บาท) | 2565 (บาท) | | | |
| 88 | ก่อสร้างถนน คสล. หมู่ที่ 10 สายคำเนียม -ไปถนน 226 ต่อช่วงที่5 | เพื่อการคมนาคม สัญจร มีความ สะดวก | ก่อสร้าง ถนน คสล. กว้าง 5 เมตร ยาว 103 เมตร (ตามแบบ อบต.กำหนด) | | | 300,000 อบต. | | | ถนน คสล. ยาว 103 เมตร | การคมนาคมมี ความสะดวก | กองช่าง |
| 89 | ก่อสร้างถนน คสล. หมู่ที่ 10 สายคำเนียม -ไปถนน 226 ต่อช่วงที่6 | เพื่อการคมนาคม สัญจร มีความ สะดวก | ก่อสร้าง ถนน คสล. กว้าง 5 เมตร ยาว 121 เมตร (ตามแบบ อบต.กำหนด) | | | | 350,400 อบต. | | ถนน คสล. ยาว 121 เมตร | การคมนาคมมี ความสะดวก | กองช่าง |
| 90 | ก่อสร้างถนน คสล. หมู่ที่ 10 สายคำเนียม -ไปบ้านขามป้อม ช่วงที่3 | เพื่อการคมนาคม สัญจร มีความ สะดวก | ถนน คสล. กว้าง 5 ม. ยาว 103 ม. (ตามแบบของ อบต.) | | | | 300,000 อบต. | | ถนน คสล. ยาว 103 เมตร | การคมนาคมมี ความสะดวก | กองช่าง |
| 91 | ก่อสร้างถนน คสล. หมู่ที่ 10 สายคำเนียม -ไปบ้านขามป้อม ช่วงที่4 | เพื่อการคมนาคม สัญจร มีความ สะดวก | ถนน คสล. กว้าง 5 ม. ยาว 103 ม. (ตามแบบของ อบต.) | | | | | 300,000 อบต. | ถนน คสล. ยาว 103 เมตร | การคมนาคมมี ความสะดวก | กองช่าง |
| 92 | ก่อสร้างถนน คสล. หมู่ที่ 10 สายคำเนียม -ไปบ้านขามป้อม ช่วงที่5 | เพื่อการคมนาคม สัญจร มีความ สะดวก | ถนน คสล. กว้าง 5 ม. ยาว 103 ม. (ตามแบบของ อบต.) | | | | | 300,000 อบต. | ถนน คสล. ยาว 103 เมตร | การคมนาคมมี ความสะดวก | กองช่าง |

**รายละเอียดโครงการพัฒนา
แผนพัฒนา 5 ปี พ.ศ.2561-2565
องค์การบริหารส่วนตำบลคำเนียม**

2. ยุทธศาสตร์การพัฒนาด้านสังคม(ผ.01)

ก.ยุทธศาสตร์จังหวัดที่ 2 การสร้างภูมิคุ้มกันทางสังคม และคุณภาพชีวิตที่ดี

ข. ยุทธศาสตร์การพัฒนาของ อปท.ในเขตจังหวัดที่ 2 การสร้างภูมิคุ้มกันทางสังคม และคุณภาพชีวิตที่ดี

แบบ ผ.01

2.ยุทธศาสตร์ด้านสังคม 2.1 แผนงานรักษาความสงบภายใน

| ที่ | โครงการ | วัตถุประสงค์ | เป้าหมาย (ผลผลิตของโครงการ) | งบประมาณและที่ผ่านมา | | | | | ตัวชี้วัด (KPI) | ผลที่คาดว่าจะ ได้รับ | หน่วยงาน รับผิดชอบหลัก |
|-----|---|--|---|----------------------------|----------------|-----------------|-----------------|-------------------|------------------------------------|---|---------------------------|
| | | | | 2561 (บาท) | 2562 (บาท) | 2563 (บาท) | 2564 (บาท) | 2565 (บาท) | | | |
| 1 | โครงการป้องกันและลดอุบัติเหตุทางถนนช่วงเทศกาลปีใหม่ | เพื่อลดอุบัติเหตุทางถนนในช่วงเทศกาลปีใหม่ | จัดตั้งจุดบริการประชาชนอย่างน้อย จำนวน 1 จุด | 25,000 อปต. (50,000) | 25,000 อปต. | 25,000 อปต. | 25,000 อปต. | 25,000 อปต. | จุดบริการประชาชน จำนวน 1 จุด | อุบัติเหตุทางถนนในช่วงเทศกาล ลดลง | สำนักงานปลัด |
| 2 | โครงการป้องกันและลดอุบัติเหตุทางถนนช่วงเทศกาลสงกรานต์ | เพื่อลดอุบัติเหตุทางถนนในช่วงเทศกาลสงกรานต์ | จัดตั้งจุดบริการประชาชนฯลฯอย่างน้อย จำนวน 1 จุด | 25,000 อปต. (50,000) | 25,000 อปต. | 25,000 อปต. | 25,000 อปต. | 25,000 อปต. | จุดบริการประชาชน จำนวน 1 จุด | อุบัติเหตุทางถนนในช่วงเทศกาล ลดลง | สำนักงานปลัด |
| 3 | โครงการตั้งน้ำบรรเทาภัยแล้งประจำหมู่บ้าน | เพื่อป้องกันและบรรเทาภัยแล้ง | จัดซื้อ/ติดตั้ง ถังน้ำ จำนวน 10 ใบ | | | | 200,000 อปต. | | ถังน้ำบรรเทาภัยแล้ง 10 ใบ | มีถังน้ำในการบรรเทาภัยแล้ง | สำนักงานปลัด |
| 4 | โครงการจัดฝึกอบรมอปพร. อปท.ค่านิยม | เพื่อให้ มีความพร้อมในการปฏิบัติหน้าที่ | จัดฝึกอบรม จำนวน 2 รุ่น | | | 100,000 อปต. | 100,000 อปต. | 100,000 อปต. | การจัดฝึก อปพร. จำนวน 2 รุ่น | อปพร.มีความพร้อมในการปฏิบัติหน้าที่ | สำนักงานปลัด |
| 5 | โครงการจัดซื้อรถดับเพลิง | เพื่อเพิ่มประสิทธิภาพงานด้านการป้องกันและบรรเทาสาธารณภัย | จัดซื้อรถดับเพลิง จำนวน 1 คัน (ตามรายละเอียดที่กำหนด) | | | | | 2,000,000 อปต. | รถดับเพลิง จำนวน 1 คัน | ประสิทธิภาพงานด้านการป้องกันและบรรเทาสาธารณภัยเพิ่มขึ้น | สำนักงานปลัด |

ก.ยุทธศาสตร์จังหวัดที่ 2 การสร้างภูมิคุ้มกันทางสังคม และคุณภาพชีวิตที่ดี

ข. ยุทธศาสตร์การพัฒนาของ อปท.ในเขตจังหวัดที่ 2 การสร้างภูมิคุ้มกันทางสังคม และคุณภาพชีวิตที่ดี

แบบ ผ.01

2.ยุทธศาสตร์ด้านสังคม 2.1 แผนงานรักษาความสงบภายใน

| ที่ | โครงการ | วัตถุประสงค์ | เป้าหมาย (ผลผลิตของโครงการ) | งบประมาณและที่ผ่านมา | | | | | ตัวชี้วัด (KPI) | ผลที่คาดว่าจะได้รับ | หน่วยงาน รับผิดชอบหลัก |
|-----|--|--|---|----------------------|---------------|---------------|-----------------|---------------|----------------------------|---|---------------------------|
| | | | | 2561 (บาท) | 2562 (บาท) | 2563 (บาท) | 2564 (บาท) | 2565 (บาท) | | | |
| 6 | โครงการติดตั้งกล้องวงจรปิด (CCTV) ในสถานที่สำคัญในเขตตำบลคำเนียม | เพื่อเพิ่มความปลอดภัยในชีวิตและทรัพย์สินของประชาชน | ติดตั้งกล้องวงจรปิด (CCTV) จำนวน 20 จุด | | | | 200,000 อบต. | | กล้องวงจรปิด (CCTV) 20 จุด | ประชาชนมีความปลอดภัยในชีวิตและทรัพย์สิน | สำนักงานปลัดกองช่าง |

ก.ยุทธศาสตร์จังหวัดที่ 2 การสร้างภูมิคุ้มกันทางสังคม และคุณภาพชีวิตที่ดี

ข. ยุทธศาสตร์การพัฒนาของ อปท.ในเขตจังหวัดที่ 2 การสร้างภูมิคุ้มกันทางสังคม และคุณภาพชีวิตที่ดี

แบบ ผ.01

2.ยุทธศาสตร์ด้านสังคม 2.2 แผนงานการศึกษา

| ที่ | โครงการ | วัตถุประสงค์ | เป้าหมาย (ผลผลิตของโครงการ) | งบประมาณและที่ผ่านมา | | | | | ตัวชี้วัด (KPI) | ผลที่คาดว่าจะ ได้รับ | หน่วยงาน รับผิดชอบ หลัก |
|-----|---|---|--|------------------------------|-----------------|-----------------|-----------------|-----------------|--|---|-------------------------------|
| | | | | 2561 (บาท) | 2562 (บาท) | 2563 (บาท) | 2564 (บาท) | 2565 (บาท) | | | |
| 1 | อาหารเสริม(นม) สำหรับนักเรียนศูนย์พัฒนาเด็กเล็ก | เพื่อส่งเสริมพัฒนาการทั้งทางร่างกายและสมองแก่นักเรียน | อาหารเสริม(นม) สำหรับ ศูนย์พัฒนาเด็กฯ 4 แห่ง | 190,000 อปต. (189,280) | 190,000 อปต. | 120,000 อปต. | 120,000 อปต. | 100,000 อปต. | ศพด.ที่ได้รับอาหารเสริม(นม) 4 แห่ง | นักเรียนมีพัฒนาการทั้งทางร่างกายและสมอง | กองการศึกษาฯ |
| 2 | อาหารเสริม(นม) สำหรับโรงเรียนประถมศึกษา (สพฐ.) | เพื่อส่งเสริมพัฒนาการทั้งทางร่างกายและสมองแก่นักเรียน | อาหารเสริม(นม) สำหรับโรงเรียน 5 แห่ง | 620,000 อปต. (613,600) | 620,000 อปต. | 620,000 อปต. | 620,000 อปต. | 620,000 อปต. | โรงเรียนที่ได้รับอาหารเสริม(นม) 5 แห่ง | นักเรียนมีพัฒนาการทั้งทางร่างกายและสมอง | กองการศึกษาฯ |
| 3 | อาหารกลางวันสำหรับนักเรียนในศูนย์พัฒนาเด็กเล็ก | เพื่อส่งเสริมพัฒนาการทั้งร่างกายและสมองแก่นักเรียน | อาหารกลางวันสำหรับนักเรียนภายในเขตตำบล ศูนย์เด็กฯ 4 แห่ง | 445,900 อปต. (485,000) | 445,900 อปต. | 250,000 อปต. | 250,000 อปต. | 250,000 อปต. | ศพด.ที่ได้รับอาหารกลางวัน 4 แห่ง | นักเรียนมีพัฒนาการทั้งทางร่างกายและสมอง | กองการศึกษาฯ |
| 4 | โครงการครูห่วงใยใส่ใจสุขภาพเด็ก ศพด. สังกัด อปต.คำเนียม | เพื่อส่งเสริมและพัฒนาสุขภาพอนามัยเด็กในศพด. | จัดหาวัสดุด้านการส่งเสริมและพัฒนาสุขภาพเด็ก 4 ศูนย์ฯ | 80,000 อปต. | 80,000 อปต. | 80,000 อปต. | 80,000 อปต. | 50,000 อปต. | ศพด.สังกัด อปต.คำเนียม 4 แห่ง | นักเรียนมีพัฒนาการด้านสุขภาพที่ดี | กองการศึกษาฯ |

ก.ยุทธศาสตร์จังหวัดที่ 2 การสร้างภูมิคุ้มกันทางสังคม และคุณภาพชีวิตที่ดี

ข. ยุทธศาสตร์การพัฒนาของ อปท.ในเขตจังหวัดที่2 การสร้างภูมิคุ้มกันทางสังคม และคุณภาพชีวิตที่ดี

2.ยุทธศาสตร์ด้านสังคม2.2แผนงานการศึกษา

แบบ ผ.01

| ที่ | โครงการ | วัตถุประสงค์ | เป้าหมาย (ผลผลิตของโครงการ) | งบประมาณและที่ผ่านมา | | | | | ตัวชี้วัด (KPI) | ผลที่คาดว่าจะได้รับ | หน่วยงาน รับผิดชอบหลัก |
|-----|--|---|--|------------------------------|------------------------------|-----------------|-----------------|-----------------|-------------------------------------|---|---------------------------|
| | | | | 2561 (บาท) | 2562 (บาท) | 2563 (บาท) | 2564 (บาท) | 2565 (บาท) | | | |
| 5 | โครงการจัดการศึกษาใน ศูนย์พัฒนาเด็กเล็ก | เพื่อส่งเสริมการจัด การศึกษาใน ศูนย์พัฒนาเด็กเล็ก ให้มีประสิทธิภาพ | ค่าการจัดการศึกษาใน ศูนย์พัฒนาเด็กเล็ก 4 ศูนย์ -ค่าเครื่องแบบนักเรียน -ค่าหนังสือเรียน -ค่าอุปกรณ์การเรียน -ค่ากิจกรรมพัฒนาผู้เรียน -ค่าพัฒนาผู้ประกอบวิชาชีพครู | 58,850 อปต. | 58,850 อปต. | 88,850 อปต. | 88,850 อปต. | 88,850 อปต. | ศพด.สังกัด อปต.คำเนียม 4 แห่ง | การจัดการศึกษาใน ศูนย์พัฒนาเด็กเล็ก มีประสิทธิภาพ | กองการศึกษาฯ |
| 6 | โครงการส่งเสริมการ เรียนรู้เด็กปฐมวัย ท้องถิ่น ไทย ผ่านการเล่น | เพื่อส่งเสริม พัฒนาการทั้งทาง ร่างกายและสมอง แก่นักเรียน | จัดหาวัสดุที่ใช้ในการสร้างสนาม เด็กเล่นสร้างปัญญา ในศูนย์พัฒนา เด็กเล็ก จำนวน 4 ศูนย์ | | | 100,000 อปต. | 100,000 อปต. | 100,000 อปต. | ศพด.สังกัด อปต.คำเนียม 4 แห่ง | นักเรียนมี พัฒนาการ ด้านสุขภาพที่ดี | กองการศึกษาฯ |
| 7 | ปรับปรุง/ซ่อมแซมอาคาร ศูนย์พัฒนาเด็กเล็ก 4 ศูนย์ | เพื่อให้มีศูนย์พัฒนา เด็กเล็กน่าอยู่ | ปรับปรุง/ต่อเติมอาคารศูนย์พัฒนา เด็กเล็ก 4 แห่ง (ตามแบบ อปต.กำหนด) | 160,000 อปต. (120,000) | 160,000 อปต. (120,000) | 160,000 อปต. | 160,000 อปต. | 160,000 อปต. | ศพด.สังกัด อปต.คำเนียม 4 แห่ง | อาคารศูนย์พัฒนา เด็กเล็กมีสภาพ มั่นคง แข็งแรง | กองการศึกษาฯ |
| 8 | โครงการจัดงานวันเด็ก แห่งชาติประจำปี | เพื่อส่งเสริม พัฒนาการทั้ง 4 ด้าน ของเด็ก | จัดงานวันเด็กจำนวน 1 ครั้ง | 100,000 อปต. (100,000) | 100,000 อปต. | 100,000 อปต. | 100,000 อปต. | 100,000 อปต. | ศพด.สังกัด อปต.คำเนียม 4 แห่ง | นักเรียนมี พัฒนาการทั้งทาง ร่างกายและสมอง | กองการศึกษาฯ |

ก.ยุทธศาสตร์จังหวัดที่ 2 การสร้างภูมิคุ้มกันทางสังคม และคุณภาพชีวิตที่ดี

ข. ยุทธศาสตร์การพัฒนาของ อปท.ในเขตจังหวัดที่2 การสร้างภูมิคุ้มกันทางสังคม และคุณภาพชีวิตที่ดี

2.ยุทธศาสตร์ด้านสังคม2.2แผนงานการศึกษา-

แบบ ผ.01

| ที่ | โครงการ | วัตถุประสงค์ | เป้าหมาย (ผลผลิตของโครงการ) | งบประมาณและที่ผ่านมา | | | | | ตัวชี้วัด (KPI) | ผลที่คาดว่าจะได้รับ | หน่วยงาน รับผิดชอบหลัก |
|-----|---|--|--|----------------------|-----------------|-----------------|-----------------|-----------------|--|--|---------------------------|
| | | | | 2561 (บาท) | 2562 (บาท) | 2563 (บาท) | 2564 (บาท) | 2565 (บาท) | | | |
| 9 | โครงการอบรม ศึกษา ดูงานการจัดการศึกษา ของครู สพด.และคณะ กรรมการบริหาร สพด. | เพื่อพัฒนาระบบ การจัดการศึกษาใน ศูนย์ พัฒนาเด็กเล็ก | อบรม ศึกษาดูงานฯ ครูและกรรมการบริหาร สพด. จำนวน 4 ศูนย์ฯ | 20,000 อปต. | 20,000 อปต. | 20,000 อปต. | 20,000 อปต. | 20,000 อปต. | ครูและกรรมการ บริหาร สพด. จำนวน 4 แห่ง | การจัดการศึกษา มีระบบและมี มาตรฐาน | กองการศึกษาฯ |
| 10 | โครงการจัดหาสื่อการ เรียนการสอน(รายหัว) | เพื่อส่งเสริมและ พัฒนาสื่อการเรียน การสอน(รายหัว) | จัดซื้อ/สื่อการเรียนการสอน ศูนย์เด็ก จำนวน 4 แห่ง | 120,000 อปต. | 120,000 อปต. | 120,000 อปต. | 120,000 อปต. | 120,000 อปต. | สพด.สังกัด อปต.ค่านิยม 4 แห่ง | การเรียนการสอนมี ความครอบคลุม มากขึ้น | กองการศึกษาฯ |
| 11 | ปรับปรุงภูมิทัศน์ศูนย์ พัฒนาเด็กเล็ก | เพื่อส่งเสริมการ เรียนรู้ของศูนย์ พัฒนาเด็กเล็ก | ปรับปรุงภูมิทัศน์ศูนย์ฯ จำนวน 4 แห่ง (ตามแบบ อปต.กำหนด) | | | 200,000 อปต. | 200,000 อปต. | 200,000 อปต. | สพด.สังกัด อปต.ค่านิยม 4 แห่ง | การเรียนการสอนมี คุณภาพ มีภูมิทัศน์ ที่ดู สบายงามมาก ขึ้น | กองการศึกษาฯ |

ก.ยุทธศาสตร์จังหวัดที่ 2 การสร้างภูมิคุ้มกันทางสังคม และคุณภาพชีวิตที่ดี

ข. ยุทธศาสตร์การพัฒนาของ อปท.ในเขตจังหวัดที่2 การสร้างภูมิคุ้มกันทางสังคม และคุณภาพชีวิตที่ดี

2.ยุทธศาสตร์ด้านสังคม 2.3 แผนงานสาธารณสุข

แบบ ผ.01

| ที่ | โครงการ | วัตถุประสงค์ | เป้าหมาย (ผลผลิตของโครงการ) | งบประมาณและที่ผ่านมา | | | | | ตัวชี้วัด (KPI) | ผลที่คาดว่าจะได้รับ | หน่วยงาน รับผิดชอบ หลัก |
|-----|---|---|---|------------------------------|-----------------|-----------------|-----------------|-----------------|---------------------------------|---|-------------------------------|
| | | | | 2561 (บาท) | 2562 (บาท) | 2563 (บาท) | 2564 (บาท) | 2565 (บาท) | | | |
| 1 | ป้องกันและควบคุมโรค ไข้เลือดออกภายใน ตำบล | เพื่อป้องกันและ ควบคุมไข้เลือดออก | จัดทำโครงการ/หาวัสดุ อุปกรณ์ ในการป้องกัน ควบคุมโรค 10 หมู่บ้าน | 100,000 อบต. (100,000) | 200,000 อบต. | 200,000 อบต. | 200,000 อบต. | 200,000 อบต. | พื้นที่ดำเนินการ 10 หมู่บ้าน | ประชาชนมีสุขภาพดี ห่างไกลโรค | สำนักงานปลัด |
| 2 | ป้องกันและควบคุมโรค พิษสุนัขบ้า | เพื่อป้องกันและ ควบคุมโรคพิษสุนัข บ้าในตำบล | จัดทำโครงการ/หาวัสดุ อุปกรณ์ ในการป้องกัน ควบคุมโรค 10 หมู่บ้าน | 35,000 อบต. (30,000) | 35,000 อบต. | 35,000 อบต. | 35,000 อบต. | 35,000 อบต. | พื้นที่ดำเนินการ 10 หมู่บ้าน | ตำบลปลอดโรคพิษ สุนัขบ้า | สำนักงานปลัด |
| 3 | สมทบงบประมาณ สป.สข.ตามโครงการ สร้างหลักประกัน สุขภาพ | เพื่อส่งเสริม พัฒนาการประกัน สุขภาพ | สมทบเป็นเงิน ตามจำนวน ประชากรในแต่ละปี 1 ครั้ง | 150,000 อบต. (90,000) | 85,900 อบต. | 85,900 อบต. | 85,900 อบต. | 85,900 อบต. | พื้นที่ดำเนินการ 10 หมู่บ้าน | งานด้านหลักประกัน สุขภาพมี ประสิทธิภาพมากขึ้น | สำนักงานปลัด |
| 4 | โครงการรณรงค์การ ป้องกันและแก้ไขปัญหา โรคเอดส์ | เพื่อให้ประชาชน เข้าใจการป้องกันโรค เอดส์ | จัดกิจกรรมรณรงค์/ ประชาสัมพันธ์ 10 หมู่บ้าน | 30,000 อบต. | 30,000 อบต. | 30,000 อบต. | 30,000 อบต. | 30,000 อบต. | พื้นที่ดำเนินการ 10 หมู่บ้าน | ประชาชนเข้าใจ การป้องกันโรคเอดส์ | กองสวัสดิการ สังคม |
| | | | | | | | | | | | |

ก.ยุทธศาสตร์จังหวัดที่ 2 การสร้างภูมิคุ้มกันทางสังคม และคุณภาพชีวิตที่ดี

ข.ยุทธศาสตร์การพัฒนาของ อปท.ในเขตจังหวัดที่ 2 การสร้างภูมิคุ้มกันทางสังคม และคุณภาพชีวิตที่ดี

2.ยุทธศาสตร์ด้านสังคม 2.4 แผนงานสร้างความเข้มแข็งของชุมชน

แบบ ผ.01

| ที่ | โครงการ | วัตถุประสงค์ | เป้าหมาย (ผลผลิตของโครงการ) | งบประมาณและที่ผ่านมา | | | | | ตัวชี้วัด (KPI) | ผลที่คาดว่าจะ ได้รับ | หน่วยงาน รับผิดชอบหลัก |
|-----|--|--|---|----------------------|---------------|----------------|----------------|----------------|--|---|---------------------------|
| | | | | 2561 (บาท) | 2562 (บาท) | 2563 (บาท) | 2564 (บาท) | 2565 (บาท) | | | |
| 1 | โครงการ ส่งเสริมศูนย์ พัฒนาครอบครัวในชุมชน ตำบลคำเนียม | เพื่อสร้างสถาบัน ครอบครัวให้ เข้มแข็ง | อบรมครอบครัวเป้าหมาย จำนวน 30 ครอบครัว | | | | 40,000 อบต. | 40,000 อบต. | ครอบครัวเป้าหมาย จำนวน 30 ครอบครัว | สถาบัน ครอบครัว มีความเข้มแข็ง | กองสวัสดิการ สังคม |
| 2 | โครงการส่งเสริมพัฒนา คุณภาพชีวิตผู้สูงอายุ ตำบลคำเนียม | เพื่อส่งเสริมพัฒนา คุณภาพชีวิตของ ผู้สูงอายุ | จัดกิจกรรมพัฒนาผู้สูงอายุ จำนวน 100 คน | | | 30,000 อบต. | 30,000 อบต. | 30,000 อบต. | จำนวนผู้เข้าร่วม กิจกรรม 100 คน | คุณภาพชีวิตของ ประชาชนในกลุ่ม ต่าง ๆ ดีขึ้น | กองสวัสดิการ สังคม |
| | | | | | | | | | | | |

ก.ยุทธศาสตร์จังหวัดที่ 2 การสร้างภูมิคุ้มกันทางสังคม และคุณภาพชีวิตที่ดี

ข.ยุทธศาสตร์การพัฒนาของ อปท.ในเขตจังหวัดที่ 2 การสร้างภูมิคุ้มกันทางสังคม และคุณภาพชีวิตที่ดี

2.ยุทธศาสตร์ด้านสังคม 2.5 แผนงานการศาสนา วัฒนธรรมและนันทนาการ

แบบ ผ.01

| ที่ | โครงการ | วัตถุประสงค์ | เป้าหมาย (ผลผลิตของโครงการ) | งบประมาณและที่ผ่านมา | | | | | ตัวชี้วัด (KPI) | ผลที่คาดว่าจะ ได้รับ | หน่วยงาน รับผิดชอบหลัก |
|-----|---|--|--|------------------------------|-------------------|-------------------|-------------------|-------------------|-------------------------------------|---|---------------------------|
| | | | | 2561 (บาท) | 2562 (บาท) | 2563 (บาท) | 2564 (บาท) | 2565 (บาท) | | | |
| 1 | โครงการจัดการแข่งขันกีฬาต้านยาเสพติด (หมู่ที่ 1-10) | เพื่อเป็นการส่งเสริมและพัฒนากีฬาและต่อต้านยาเสพติด | จัดการแข่งขันกีฬาประจำตำบลทุกปี อย่างน้อย 1 ครั้ง/ปี (ตามชนิดกีฬาที่ อบต. กำหนด) | 100,000 อบต. (100,000) | 100,000 อบต. | 100,000 อบต. | 100,000 อบต. | 100,000 อบต. | จัดการแข่งขันกีฬา ปีละ 1 ครั้ง | ประชาชนมีสุขภาพร่างกายแข็งแรง ห่างไกลยาเสพติด | กองการศึกษาฯ |
| 2 | โครงการจัดกิจกรรมแห่เทียนเข้าพรรษาดำบลคำเนียม | เพื่อส่งเสริมอนุรักษ์ประเพณีวัฒนธรรมท้องถิ่น | จัดงานวันเข้าพรรษา หมู่ที่ 1-10 จำนวน 1 ครั้ง | 50,000 อบต. (30,000) | 50,000 อบต. | 50,000 อบต. | 50,000 อบต. | 50,000 อบต. | การจัดงานวันเข้าพรรษา จำนวน 1 ครั้ง | ประเพณีวัฒนธรรมท้องถิ่นคงอยู่สืบไป | กองการศึกษาฯ |
| 3 | โครงการหนึ่งตำบลหนึ่งลานกีฬา | เพื่อส่งเสริมการออกกำลังกาย ของประชาชน | ก่อสร้างลานกีฬาและติดตั้งอุปกรณ์ออกกำลังกาย 1 แห่ง (ตามรายละเอียด อบต.กำหนด) | 1,500,000 อบต. | 1,500,000 อบต. | 1,500,000 อบต. | 1,500,000 อบต. | 1,500,000 อบต. | ลานกีฬาพร้อมอุปกรณ์ 1 แห่ง | ประชาชนมีสุขภาพร่างกายแข็งแรง ห่างไกลยาเสพติด | กองการศึกษาฯ |
| 4 | โครงการแข่งขันกีฬาสำหรับนักเรียนศูนย์พัฒนาเด็กเล็ก | เพื่อเป็นการส่งเสริมและพัฒนากีฬาเด็กทั้ง 4 ด้าน | จัดการแข่งขันกีฬา สำหรับนักเรียนศูนย์พัฒนาเด็กเล็กปีละ 1 ครั้ง | | | 50,000 อบต. | 50,000 อบต. | 50,000 อบต. | จัดการแข่งขันกีฬา ปีละ 1 ครั้ง | นักเรียนศูนย์พัฒนาเด็กเล็กมีพัฒนาการที่ดี | กองการศึกษาฯ |

ก.ยุทธศาสตร์จังหวัดที่ 2 การสร้างภูมิคุ้มกันทางสังคม และคุณภาพชีวิตที่ดี

ข.ยุทธศาสตร์การพัฒนาของ อปท.ในเขตจังหวัดที่ 2 การสร้างภูมิคุ้มกันทางสังคม และคุณภาพชีวิตที่ดี

2.ยุทธศาสตร์ด้านสังคม 2.6 แผนงานสังคมสงเคราะห์

แบบ ผ.01

| ที่ | โครงการ | วัตถุประสงค์ | เป้าหมาย (ผลผลิตของโครงการ) | งบประมาณและที่ผ่านมา | | | | | ตัวชี้วัด (KPI) | ผลที่คาดว่าจะ ได้รับ | หน่วยงาน รับผิดชอบหลัก |
|-----|---|--|---|----------------------|-----------------|----------------|----------------|----------------|--|---|---------------------------|
| | | | | 2561 (บาท) | 2562 (บาท) | 2563 (บาท) | 2564 (บาท) | 2565 (บาท) | | | |
| 1 | โครงการช่วยเหลือ/ ผู้ด้อยโอกาสและ ครอบครัวผู้มีรายได้น้อย | เพื่อส่งเสริมพัฒนา คุณภาพชีวิต ประชาชน | ช่วยเหลือ/สงเคราะห์และพัฒนา ผู้ยากจน 10 หมู่บ้าน | | 6,000 อปต. | 6,000 อปต. | 6,000 อปต. | 6,000 อปต. | ช่วยเหลือ/ สงเคราะห์ 10 หมู่บ้าน | คุณภาพชีวิต ประชาชน ดีขึ้น | กองสวัสดิการ สังคม |
| 2 | โครงการซ่อมแซมบ้าน ให้กับประชาชนผู้ยากไร้ | เพื่อพัฒนาคุณภาพ ชีวิตผู้ยากไร้ | ซ่อมแซมบ้านผู้ยากไร้ จำนวน 10 หมู่บ้าน | | 150,000 อปต. | 40,000 อปต. | 40,000 อปต. | 40,000 อปต. | ซ่อมแซมบ้านผู้ ยากไร้จำนวน 10 หมู่บ้าน | ผู้ยากไร้ ผู้ด้อยโอกาสมี คุณภาพชีวิตที่ดี ขึ้น | กองสวัสดิการ สังคม |
| | | | | | | | | | | | |

ก.ยุทธศาสตร์จังหวัดที่ 2 การสร้างภูมิคุ้มกันทางสังคม และคุณภาพชีวิตที่ดี

ข. ยุทธศาสตร์การพัฒนาของ อปท.ในเขตจังหวัดที่ 2 การสร้างภูมิคุ้มกันทางสังคม และคุณภาพชีวิตที่ดี

2.ยุทธศาสตร์ด้านสังคม 2.7 แผนงานบกลาง

แบบ ผ.01

| ที่ | โครงการ | วัตถุประสงค์ | เป้าหมาย (ผลผลิตของโครงการ) | งบประมาณและที่ผ่านมา | | | | | ตัวชี้วัด (KPI) | ผลที่คาดว่าจะ ได้รับ | หน่วยงาน รับผิดชอบหลัก |
|-----|---|--|--|----------------------------------|-------------------|-------------------|-------------------|-------------------|---|--|---------------------------|
| | | | | 2561 (บาท) | 2562 (บาท) | 2563 (บาท) | 2564 (บาท) | 2565 (บาท) | | | |
| 1 | โครงการสงเคราะห์เบี้ยยังชีพผู้สูงอายุ | เพื่อให้ผู้สูงอายุมีคุณภาพชีวิตที่ดีขึ้น | จ่ายเงินสงเคราะห์เบี้ยยังชีพ -ผู้สูงอายุ 994 คน/ | 6,443,000 อปต. (5,410,000) | 7,544,400 อปต. | 7,963,500 อปต. | 7,963,500 อปต. | 7,963,500 อปต. | ผู้สูงอายุได้รับเบี้ยยังชีพร้อยละ 100 | ผู้สูงอายุ มีภาพชีวิตที่ดีขึ้น | กองสวัสดิการสังคม |
| 2 | โครงการสงเคราะห์เบี้ยยังชีพผู้พิการ | เพื่อให้ผู้พิการมีคุณภาพชีวิตที่ดีขึ้น | จ่ายเงินสงเคราะห์เบี้ยยังชีพ - ผู้พิการ 159 คน/ | 1,248,000 อปต. (492,000) | 1,680,000 อปต. | 1,680,000 อปต. | 1,680,000 อปต. | 1,680,000 อปต. | ผู้พิการได้รับเบี้ยยังชีพร้อยละ 100 | ผู้พิการ มีคุณภาพชีวิตที่ดีขึ้น | กองสวัสดิการสังคม |
| 3 | โครงการสงเคราะห์เบี้ยยังชีพผู้ติดเชื้อเอชไอวี | เพื่อให้ผู้ติดเชื้อเอชไอวีมีคุณภาพชีวิตที่ดีขึ้น | จ่ายเงินสงเคราะห์เบี้ยยังชีพ - ผู้ติดเชื้อเอชไอวี 7 คน | 42,000 อปต. (48,000) | 42,000 อปต. | 42,000 อปต. | 42,000 อปต. | 42,000 อปต. | ผู้ติดเชื้อเอชไอวีได้รับเบี้ยยังชีพร้อยละ 100 | ผู้ติดเชื้อเอชไอวีมีคุณภาพชีวิตที่ดีขึ้น | กองสวัสดิการสังคม |
| | | | | | | | | | | | |
| | | | | | | | | | | | |

รายละเอียดโครงการพัฒนา
แผนพัฒนา 5 ปี พ.ศ.2561-2565
องค์การบริหารส่วนตำบลคำเนียม

3.ยุทธศาสตร์ด้านการพัฒนาเศรษฐกิจ(ผ.01)

ก.ยุทธศาสตร์จังหวัดที่ 1 การยกระดับเศรษฐกิจฐานรากให้พึ่งตนเองและแข่งขันได้

ข. ยุทธศาสตร์การพัฒนาของ อปท.ในเขตจังหวัดที่ 1 การยกระดับเศรษฐกิจฐานรากให้พึ่งตนเองและแข่งขันได้

3. ยุทธศาสตร์ด้านการพัฒนาเศรษฐกิจ 3.1 สร้างความเข้มแข็งของชุมชน

แบบ ผ.01

| ที่ | โครงการ | วัตถุประสงค์ | เป้าหมาย (ผลผลิตของโครงการ) | งบประมาณและที่ผ่านมา | | | | | ตัวชี้วัด (KPI) | ผลที่คาดว่าจะ ได้รับ | หน่วยงาน รับผิดชอบหลัก |
|-----|---|--|---|----------------------|---------------|----------------|----------------|----------------|----------------------|---|---------------------------|
| | | | | 2561 (บาท) | 2562 (บาท) | 2563 (บาท) | 2564 (บาท) | 2565 (บาท) | | | |
| 1 | โครงการส่งเสริมและพัฒนาอาชีพในชุมชนตำบลคำเนียม | เพื่อส่งเสริมอาชีพเสริมให้เกษตรกรมีรายได้เพิ่ม | จัดกิจกรรมส่งเสริมอาชีพ จำนวน 50 คน | | | 40,000 อบต. | | | ผู้เข้าอบรม 50 คน | เกษตรกรมีความรู้ ในการพัฒนา อาชีพและมีรายได้ เพิ่ม | กองสวัสดิการ สังคม |
| 2 | โครงการฝึกอบรมการทำผลิตภัณฑ์น้ำยาล้างจาน/แชมพูสระผม | เพื่อส่งเสริมอาชีพเสริมให้เกษตรกรมีรายได้เพิ่ม | จัดอบรมการทำน้ำยาล้างจาน จำนวน 50 คน | | | | 30,000 อบต. | 30,000 อบต. | ผู้เข้าอบรม 50 คน | เกษตรกรมีความรู้ ในการพัฒนา อาชีพและมีรายได้ เพิ่ม | กองสวัสดิการ สังคม |
| | | | | | | | | | | | |

ก.ยุทธศาสตร์จังหวัดที่ 1 การยกระดับเศรษฐกิจฐานรากให้พึ่งตนเองและแข่งขันได้

ข.ยุทธศาสตร์การพัฒนาของ อปท.ในเขตจังหวัดที่ 1 การยกระดับเศรษฐกิจฐานรากให้พึ่งตนเองและแข่งขันได้

แบบ ผ.01

3. ยุทธศาสตร์ด้านการพัฒนาเศรษฐกิจ 3.2 แผนงานการเกษตร

| ที่ | โครงการ | วัตถุประสงค์ | เป้าหมาย (ผลผลิตของโครงการ) | งบประมาณและที่ผ่านมา | | | | | ตัวชี้วัด (KPI) | ผลที่คาดว่าจะได้รับ | หน่วยงาน รับผิดชอบ หลัก |
|-----|---|---|--|-----------------------------|-----------------|----------------|----------------|----------------|--|--|-------------------------------|
| | | | | 2561 (บาท) | 2562 (บาท) | 2563 (บาท) | 2564 (บาท) | 2565 (บาท) | | | |
| 1 | โครงการส่งเสริม สนับสนุนการดำเนินงาน ศูนย์ถ่ายทอดเทคโนโลยี ทางการเกษตรตำบล | เพื่อส่งเสริม สนับสนุนการศูนย์ ถ่ายทอดเทคโนโลยีฯ | -สนับสนุนค่าใช้จ่ายศูนย์ฯ จำนวน 1 ศูนย์ | 20,000 อบต. (20,000) | 20,000 อบต. | 20,000 อบต. | 20,000 อบต. | 20,000 อบต. | สนับสนุนการ ดำเนินงานศูนย์ ถ่ายทอด เทคโนโลยี 1 ศูนย์ | ศูนย์ถ่ายทอด เทคโนโลยี ทางการเกษตรตำบล คำเนียมมีความพร้อม | สำนักงาน ปลัดฯ |
| 2 | โครงการ “365 วัน คำเนียมพัฒนา ตามแนวปรัชญาเศรษฐกิจ พอเพียง | เพื่อส่งเสริมและ พัฒนาองค์ความรู้ เศรษฐกิจแบบ พอเพียงให้กับชุมชน | อบรมให้ความรู้/ศึกษาดูงาน จำนวน 50 คน | 50,000 อบต. (100,000) | 100,000 อบต. | | | | จัดฝึกอบรมเชิง ปฏิบัติการ จำนวน 1 ครั้ง | ชุมชนมีองค์ความรู้ ด้านเศรษฐกิจ พอเพียงนำไปใช้ ประกอบอาชีพได้ | สำนักงาน ปลัดฯ |
| 3 | โครงการฝึกอบรมการ เลี้ยงไก่พันธุ์ไข่ตำบล คำเนียม | เพื่อลดรายจ่ายใน ครัวเรือน และเพิ่ม รายได้ | อบรมกลุ่มเป้าหมาย จำนวน 50 คน | | | | 50,000 อบต. | 50,000 อบต. | จัดฝึกอบรมเชิง ปฏิบัติการ จำนวน 1 ครั้ง | ลดรายจ่ายใน ครัวเรือน และมี รายได้เพิ่มขึ้น | สำนักงาน ปลัดฯ |
| 4 | โครงการฝึกอบรมวิถี เกษตรอินทรีย์ตำบล คำเนียม | เพื่อส่งเสริมระบบ เกษตรอินทรีย์ปลอด สารพิษ | อบรมกลุ่มเป้าหมาย จำนวน 50 คน | | | 50,000 อบต. | 50,000 อบต. | 50,000 อบต. | จัดฝึกอบรมเชิง ปฏิบัติการ จำนวน 1 ครั้ง | ประชาชนมีความ ปลอดภัยจากสารพิษ | สำนักงาน ปลัดฯ |

ก.ยุทธศาสตร์จังหวัดที่ 1 การยกระดับเศรษฐกิจฐานรากให้พึ่งตนเองและแข่งขันได้

ข.ยุทธศาสตร์การพัฒนาของ อปท.ในเขตจังหวัดที่ 1 การยกระดับเศรษฐกิจฐานรากให้พึ่งตนเองและแข่งขันได้

แบบ ผ.01

3. ยุทธศาสตร์ด้านการพัฒนาเศรษฐกิจ 3.2 แผนงานการเกษตร

| ที่ | โครงการ | วัตถุประสงค์ | เป้าหมาย (ผลผลิตของโครงการ) | งบประมาณและที่ผ่านมา | | | | | ตัวชี้วัด (KPI) | ผลที่คาดว่าจะ ได้รับ | หน่วยงาน รับผิดชอบหลัก |
|-----|--|--|--|----------------------|---------------|---------------|----------------|---------------|---|---|---------------------------|
| | | | | 2561 (บาท) | 2562 (บาท) | 2563 (บาท) | 2564 (บาท) | 2565 (บาท) | | | |
| 5 | โครงการฝึกสวนครัวรั้ว กินได้ตามแนวเศรษฐกิจ พอเพียง | เพื่อส่งเสริมการ เรียนรู้ปรัชญา เศรษฐกิจแบบ พอเพียง | อบรม/ส่งเสริมวัสดุและเมล็ด พันธุ์จำนวน 20 ครัวเรือน | | | | 40,000 อบต. | | จัดฝึกอบรมเชิง ปฏิบัติการ จำนวน 1 ครั้ง | ประชาชนมีผัก บริโภคใน ครัวเรือน | สำนักงานปลัดฯ |
| 6 | โครงการฝึกอบรม หลักสูตรการบริหาร จัดการไร่อ้อย | เพื่อให้เกษตรกรมี ความรู้บริหาร จัดการไร่อ้อย | ฝึกอบรมประชาชน จำนวน 50 คน | | | | 30,000 อบต. | | จัดฝึกอบรมเชิง ปฏิบัติการ จำนวน 1 ครั้ง | เกษตรกรมี ความรู้บริหาร จัดการไร่อ้อย | สำนักงานปลัดฯ |
| | | | | | | | | | | | |

รายละเอียดโครงการพัฒนา

แผนพัฒนา 5 ปี พ.ศ.2561-2565

องค์การบริหารส่วนตำบลคำเนียม

4.ยุทธศาสตร์การพัฒนาด้านสิ่งแวดล้อม(ผ.01)

ก.ยุทธศาสตร์จังหวัดที่ 3 การพัฒนาโครงสร้างพื้นฐาน ทรัพยากรธรรมชาติและสิ่งแวดล้อม

ข.ยุทธศาสตร์การพัฒนาของ อปท.ในเขตจังหวัดที่ 3 การพัฒนาโครงสร้างพื้นฐาน ทรัพยากรธรรมชาติและสิ่งแวดล้อม

แบบ ผ.01

4. ยุทธศาสตร์การพัฒนาด้านสิ่งแวดล้อม 4.1 แผนงานเคหะและชุมชน

| ที่ | โครงการ | วัตถุประสงค์ | เป้าหมาย (ผลผลิตของโครงการ) | งบประมาณและที่ผ่านมา | | | | | ตัวชี้วัด (KPI) | ผลที่คาดว่าจะได้รับ | หน่วยงาน รับผิดชอบ หลัก |
|-----|--|--|--|----------------------|-----------------|-----------------|-----------------|-------------------|--|--|-------------------------------|
| | | | | 2561 (บาท) | 2562 (บาท) | 2563 (บาท) | 2564 (บาท) | 2565 (บาท) | | | |
| 1 | โครงการฝึกอบรมและศึกษาดูงานการบริหารจัดการขยะแบบมีส่วนร่วมของชุมชน | เพื่อให้ประชาชนมีเข้าใจ ตระหนัก ในการบริหารจัดการขยะ | จัดฝึกอบรมและศึกษาดูงาน จำนวน 1 ครั้ง / 100 คน (ตามรายละเอียดโครงการที่ อบต. กำหนด) | 300,000 อบต. | | | | | จัดอบรมและศึกษาดูงาน จำนวน 1 ครั้ง / | ทำให้ชุมชนมีความสะอาดปราศจากขยะมูลฝอย | กองช่าง |
| 2 | โครงการบริหารจัดการขยะแบบมีส่วนร่วมของชุมชน | เพื่อให้ประชาชนมีเข้าใจ ตระหนัก ในการบริหารจัดการขยะ | จัดกิจกรรมบริหารจัดการขยะ จำนวน 1 ครั้ง/ 100 คน (ตามรายละเอียดโครงการที่ อบต. กำหนด) | | 200,000 อบต. | 100,000 อบต. | 100,000 อบต. | 100,000 อบต. | จัดกิจกรรมเชิงปฏิบัติการ จำนวน 1 ครั้ง | ทำให้ชุมชนมีความสะอาดปราศจากขยะมูลฝอย | กองช่าง |
| 3 | โครงการจัดทำป้ายห้ามทิ้งขยะ สิ่งปฏิกูลในที่สาธารณะ | เพื่อป้องกันการกำจัดสิ่งปฏิกูล ในเขตพื้นที่สาธารณะ | จัดทำป้าย จำนวน 10 ป้าย | | | 35,000 อบต. | 35,000 อบต. | | ป้ายห้ามทิ้งขยะ สิ่งปฏิกูล 10 ป้าย | พื้นที่ สาธารณะในเขต ตำบลไม่มีขยะ สิ่งปฏิกูล | กองช่าง |
| 4 | โครงการจัดซื้อรถเก็บขยะ | เพื่อจัดเก็บ กำจัดขยะในพื้นที่ มีประสิทธิภาพ | จัดซื้อรถเก็บขยะ จำนวน 1 คัน | | | | | 2,000,000 อบต. | จัดซื้อรถเก็บขยะ จำนวน 1 คัน | หมู่บ้าน ชุมชน มีความสะอาด ปราศจากโรค | กองช่าง |
| 5 | โครงการถังขยะประจำหมู่บ้าน ชุมชน ตำบลฯ เนียม | เพื่อให้ประชาชนมีที่ทิ้งขยะมีความสะดวกในการจัดเก็บ,กำจัด | จัดซื้อถังขยะ ขนาดไม่น้อยกว่า 100 ลิตร จำนวน 100 ใบ | | | | | 200,000 อบต. | จัดซื้อถังขยะ จำนวน 100 ใบ | ทำให้ชุมชนมีความสะอาดปราศจากขยะมูลฝอย | กองช่าง |

ก.ยุทธศาสตร์จังหวัดที่ 3 การพัฒนาโครงสร้างพื้นฐาน ทรัพยากรธรรมชาติและสิ่งแวดล้อม

ข.ยุทธศาสตร์การพัฒนาของ อปท.ในเขตจังหวัดที่ 3 การพัฒนาโครงสร้างพื้นฐาน ทรัพยากรธรรมชาติและสิ่งแวดล้อม

แบบ ผ.01

4. ยุทธศาสตร์การพัฒนาด้านสิ่งแวดล้อม 4.2 แผนงานการเกษตร

| ที่ | โครงการ | วัตถุประสงค์ | เป้าหมาย (ผลผลิตของโครงการ) | งบประมาณและที่ผ่านมา | | | | | ตัวชี้วัด (KPI) | ผลที่คาดว่าจะ ได้รับ | หน่วยงาน รับผิดชอบหลัก |
|-----|---|---|--|----------------------|----------------|----------------|----------------|----------------|---|--|---------------------------|
| | | | | 2561 (บาท) | 2562 (บาท) | 2563 (บาท) | 2564 (บาท) | 2565 (บาท) | | | |
| 1 | โครงการรักษา รักษา รักษาแผ่นดินตำบลน้ำเย็น | เพื่อส่งเสริมการ ปลูกป่าในเขตพื้นที่ ให้มากขึ้น | ร่วมกับประชาชนในเขตพื้นที่ ปลูกป่าต้นน้ำ จำนวน 1,000 ต้น | 20,000 อบต. | 20,000 อบต. | 20,000 อบต. | 20,000 อบต. | 20,000 อบต. | ปลูกป่าต้นน้ำ ปีละ 1,000 ต้น | พื้นที่ป่าต้นน้ำ เพิ่มขึ้นและคนมี จิตสำนึกในการ อนุรักษ์ป่า | สำนักงานปลัด |
| 2 | โครงการจัดทำป้ายแสดง เขตป่าและที่สาธารณะ | เพื่อป้องกันการบุกรุกทำลายป่าและที่ สาธารณะ | จัดทำป้ายแสดงเขตป่าและที่ สาธารณะ (ตามแบบของ อบต.) | | | | 30,000 อบต. | | ป้ายแสดงเขตป่า และที่สาธารณะ | มีแนวเขตป่าที่ สาธารณะที่ ชัดเจน | กองช่าง สำนักงานปลัด |
| 3 | โครงการส่งเสริม สนับสนุน การปลูกหญ้าแฝก | เพื่อป้องกันการ พังทลายของหน้า ดิน | สนับสนุนงบประมาณการปลูก หญ้าแฝก จำนวน 10 หมู่บ้าน | | | | | 50,000 อบต. | ปลูกหญ้าแฝก จำนวน 10 หมู่บ้าน | หน้าดินมีความ อุดมสมบูรณ์ | สำนักงานปลัด |
| 4 | โครงการคลองสวยน้ำใส ค่านิยมมีสุข | เพื่อฟื้นฟูคุณภาพ น้ำในคลองให้สวย สดใส สะอาด | จัดกิจกรรมฟื้นฟูน้ำในคลอง จำนวน 1 แห่ง | | | 10,000 อบต. | 10,000 อบต. | 10,000 อบต. | ฟื้นฟูน้ำในคลอง ปีละ จำนวน 1 แห่ง | คุณภาพน้ำใน คลอง สะอาด เพิ่มขึ้น | สำนักงานปลัด |

รายละเอียดโครงการพัฒนา
แผนพัฒนา 5 ปี พ.ศ.2561-2565
องค์การบริหารส่วนตำบลคำเนียม

5.ยุทธศาสตร์การพัฒนาด้านองค์การ(ผ.01)

ก.ยุทธศาสตร์จังหวัดที่ 5 การพัฒนาการบริหารจัดการภาครัฐ และธรรมาภิบาล

ข.ยุทธศาสตร์การพัฒนาของ อปท.ในเขตจังหวัดที่ 5 การพัฒนาการบริหารจัดการภาครัฐ และธรรมาภิบาล

แบบ ผ.01

5.ยุทธศาสตร์การพัฒนาด้านองค์การ 5.1 แผนงานบริหารงานทั่วไป

| ที่ | โครงการ | วัตถุประสงค์ | เป้าหมาย (ผลผลิตของโครงการ) | งบประมาณและที่ผ่านมา | | | | | ตัวชี้วัด (KPI) | ผลที่คาดว่าจะได้รับ | หน่วยงาน รับผิดชอบหลัก |
|-----|--|--|--|----------------------|----------------|-----------------|-----------------|-----------------|--|---|---------------------------|
| | | | | 2561 (บาท) | 2562 (บาท) | 2563 (บาท) | 2564 (บาท) | 2565 (บาท) | | | |
| 1 | จัดทำเว็บไซต์สำนักงาน อบต.คำเนียม | เพื่อเพิ่มช่องทางการ ติดต่อสื่อสารงาน บริการต่างๆ | จัดทำเว็บไซต์สำนักงาน อบต.คำเนียม จำนวน 1 เว็บไซต์ | | 30,000 อบต. | 30,000 อบต. | | | จัดทำเว็บไซต์ สำนักงาน 1 เว็บไซต์ | มีช่องทางการ ติดต่อสื่อสารงาน บริการต่างๆ | สำนักงานปลัด |
| 2 | เช่าเครื่องถ่ายเอกสาร | เพื่อเพิ่มประสิทธิภาพ การปฏิบัติงาน | เช่าเครื่องถ่ายเอกสาร จำนวน 1 เครื่อง | 40,000 อบต. | 40,000 อบต. | 40,000 อบต. | 40,000 อบต. | 40,000 อบต. | เครื่องถ่ายเอกสาร จำนวน 1 เครื่อง | การปฏิบัติงานมี ประสิทธิภาพ | สำนักงานปลัด |
| 3 | ปรับปรุงและพัฒนาระบบ อินเทอร์เน็ตใน สำนักงาน | เพื่อพัฒนาระบบ อินเทอร์เน็ตใน สำนักงาน อบต. | วางระบบและติดตั้งอุปกรณ์ จำนวน 1 ระบบ (ตามรายละเอียดโครงการ) | | 80,000 อบต. | 80,000 อบต. | | | วางระบบและติดตั้ง อุปกรณ์ จำนวน 1 ระบบ | การปฏิบัติงานที่ ใช้สัญญาณ อินเทอร์เน็ต รวดเร็วมากขึ้น | สำนักงานปลัด |
| 4 | โครงการ อบต.คำเนียม บริการเคลื่อนที่ | เพื่อบริการประชาชน และทำงานเชิงรุก | จัดบริการประชาชนนอก สถานที่ จำนวน 6 ครั้ง | | | 30,000 อบต./ | 30,000 อบต./ | 30,000 อบต./ | ออกบริการนอก สถานที่ จำนวน 6 ครั้ง | ประชาชนได้รับ การบริการอย่าง ทั่วถึง | สำนักงานปลัด |
| 5 | โครงการปกป้องและเทิด ทูลสถาบันสำคัญของชาติ | เพื่อเสริมสร้างทัศนคติ ที่ดีต่อสถาบันสำคัญของ ชาติ | จัดกิจกรรม จำนวน 100 คน | | | 100,000 อบต. | 100,000 อบต. | 100,000 อบต. | จัดกิจกรรม ปีละ 1 ครั้ง | ประชาชนมีความ ภูมิใจในการ แสดงความรักดี | สำนักงานปลัด |

ก.ยุทธศาสตร์จังหวัดที่ 5 การพัฒนาการบริหารจัดการภาครัฐ และธรรมาภิบาล

ข.ยุทธศาสตร์การพัฒนาของ อปท.ในเขตจังหวัดที่ 5 การพัฒนาการบริหารจัดการภาครัฐ และธรรมาภิบาล

5.ยุทธศาสตร์การพัฒนาด้านองค์การ 5.1 แผนงานบริหารงานทั่วไป

แบบ ผ.01

| ที่ | โครงการ | วัตถุประสงค์ | เป้าหมาย (ผลผลิตของโครงการ) | งบประมาณและที่ผ่านมา | | | | | ตัวชี้วัด (KPI) | ผลที่คาดว่าจะได้รับ | หน่วยงาน รับผิดชอบหลัก |
|-----|---|---|--|----------------------|-----------------|-----------------|-----------------|-----------------|---|---|---------------------------|
| | | | | 2561 (บาท) | 2562 (บาท) | 2563 (บาท) | 2564 (บาท) | 2565 (บาท) | | | |
| 6 | โครงการอบรมศึกษาดูงาน เพิ่มประสิทธิภาพการ ปฏิบัติงานของบุคลากร อบต.ค่านิยม | เพื่อให้บุคลากรของ หน่วยงานมีความรู้ ความสามารถ วิสัยทัศน์ในการ พัฒนาท้องถิ่น | จัดฝึกอบรมและศึกษาดูงานนอก สถานที่ สำหรับคณะผู้บริหาร, สมาชิกสภาฯ,พนักงานส่วนตำบล, พนักงานจ้างฯ จำนวน 53 คน | | 300,000 อบต. | 300,000 อบต. | 300,000 อบต. | 300,000 อบต. | จัดฝึกอบรมและ ศึกษาดูงาน 1 ครั้ง | บุคลากรได้มีประสบ การตรง นำความรู้ที่ ได้รับไปพัฒนาท้องถิ่น และมีความรู้ วิสัยทัศน์ เพิ่มขึ้น | สำนักงานปลัด |
| 7 | การดำเนินการเลือกตั้ง ผู้บริหารท้องถิ่นและสมาชิก สภาท้องถิ่น | เพื่อจัดการเลือกตั้ง ผู้บริหารและสมาชิก สภาท้องถิ่น | -ค่าจัดการเลือกตั้ง จำนวน 10 หมู่บ้าน (ตามรายละเอียดโครงการ) | | | 450,000 อบต. | | | จัดการเลือกตั้ง จำนวน 10 หมู่บ้าน | การจัดการเลือกตั้ง เป็นไปด้วยความ เรียบร้อย | สำนักงานปลัด |
| 8 | โครงการปรับปรุงระบบ แผนที่ภาษี อบต.ค่านิยม | เพื่อพัฒนาการ จัดเก็บภาษีให้มี ประสิทธิภาพ | ปรับปรุงระบบแผนที่ภาษี จำนวน 1 ระบบ (ตามรายละเอียดของ อบต.) | | | | 500,000 อบต. | | การปรับปรุงระบบ แผนที่ภาษี จำนวน 1 ครั้ง | การจัดเก็บภาษีมี ประสิทธิภาพมากขึ้น | กองคลัง |
| 9 | โครงการฝึกอบรมรวมพลัง สร้างค่านิยมใสสะอาด | เพื่อขับเคลื่อน แผนการป้องกัน ปราบปรามการ ทุจริตของหน่วยงาน | จัดกิจกรรมด้านการป้องกัน ปราบปรามการทุจริต จำนวน 1 ครั้ง | | | 20,000 อบต. | 20,000 อบต. | 20,000 อบต. | การจัดกิจกรรม การป้องกันและ ปราบปรามการ ทุจริต 1 ครั้ง | บุคลากรในหน่วยงานมี วิสัยทัศน์ ด้านการป้องกัน ปราบปรามการทุจริต เพิ่มขึ้น | สำนักงานปลัด |

ก.ยุทธศาสตร์จังหวัดที่ 5 การพัฒนาการบริหารจัดการภาครัฐ และธรรมาภิบาล

ข.ยุทธศาสตร์การพัฒนาของ อปท.ในเขตจังหวัดที่ 5 การพัฒนาการบริหารจัดการภาครัฐ และธรรมาภิบาล

แบบ ผ.01

5.ยุทธศาสตร์การพัฒนาด้านองค์การ 5.2 แผนงานคณะและชุมชน

| ที่ | โครงการ | วัตถุประสงค์ | เป้าหมาย (ผลผลิตของโครงการ) | งบประมาณและที่ผ่านมา | | | | | ตัวชี้วัด (KPI) | ผลที่คาดว่าจะ ได้รับ | หน่วยงาน รับผิดชอบหลัก |
|-----|--|---|---|----------------------|-----------------|---------------|---------------|-------------------|-----------------------------|---|---------------------------|
| | | | | 2561 (บาท) | 2562 (บาท) | 2563 (บาท) | 2564 (บาท) | 2565 (บาท) | | | |
| 1 | โครงการก่อสร้างอาคารเก็บพัสดุ อบต.คำเนียม | เพื่อให้มีสถานที่เก็บพัสดุต่างๆอย่างเป็นระบบ | ก่อสร้างอาคารเก็บพัสดุ ขนาด 10.50 × 9.50 เมตร สูง 4.80 เมตร จำนวน 1 หลัง (ตามแบบ อบต.กำหนด) | | 420,000 อบต. | | | | อาคารเก็บพัสดุ จำนวน 1 หลัง | มีสถานที่เก็บพัสดุต่างๆอย่างเป็นระบบ | กองช่าง |
| 2 | โครงการก่อสร้างหอประชุมอเนกประสงค์ อบต.คำเนียม | เพื่อใช้เป็นห้องประชุมและดำเนินการอื่นๆ ตามอำนาจหน้าที่ | ก่อสร้างหอประชุม จำนวน 1 หลัง (ตามแบบ อบต.กำหนด) | | | | | 1,500,000 อบต. | หอประชุม จำนวน 1 หลัง | มีหอประชุมและดำเนินการอื่นๆ ตามอำนาจหน้าที่ | กองช่าง |
| | | | | | | | | | | | |
| | | | | | | | | | | | |

ก.ยุทธศาสตร์จังหวัดที่ 5 การพัฒนาการบริหารจัดการภาครัฐ และธรรมาภิบาล

ข.ยุทธศาสตร์การพัฒนาของ อปท.ในเขตจังหวัดที่ 5 การพัฒนาการบริหารจัดการภาครัฐ และธรรมาภิบาล

5.ยุทธศาสตร์การพัฒนาด้านองค์การ 5.3 แผนงานสร้างความเข้มแข็งของชุมชน

แบบ ผ.01

| ที่ | โครงการ | วัตถุประสงค์ | เป้าหมาย (ผลผลิตของโครงการ) | งบประมาณและที่ผ่านมา | | | | | ตัวชี้วัด (KPI) | ผลที่คาดว่าจะ ได้รับ | หน่วยงาน รับผิดชอบหลัก |
|-----|---|---|--|----------------------|----------------|----------------|----------------|----------------|---|---|---------------------------|
| | | | | 2561 (บาท) | 2562 (บาท) | 2563 (บาท) | 2564 (บาท) | 2565 (บาท) | | | |
| 1 | โครงการจัดเวทีประชาคม ตำบล | เพื่อรับทราบปัญหา ความต้องการของ ประชาชน | จัดเวที/ประชุมประชาคม หมู่ที่ 1-10 จำนวน 10 ครั้ง | 10,000 อบต. | 10,000 อบต. | 10,000 อบต. | 10,000 อบต. | 10,000 อบต. | การจัดเวทีประชุม ประชาคม จำนวน 10 ครั้ง | ประชาชนมีส่วนร่วม ในการ พัฒนาทุกระดับ | สำนักงานปลัด |
| 2 | โครงการจัดเวทีปรองดอง สมานฉันท์และการมีส่วน ร่วมของประชาชน ตาม แนวทางประชาธิปไตย | เพื่อให้ประชาชนมี ความสามัคคี และมี ส่วนร่วม การ ปกครองตนเอง | จัดเวทีปรองดอง หมู่ที่ 1-10 จำนวน 200 คน | | | | 40,000 อบต. | | จัดเวทีปรองดอง หมู่ที่ 1-10 จำนวน 200 คน | ประชาชนมีความ สามัคคี และมี ส่วนร่วม การ ปกครองตนเอง | สำนักงานปลัด |

รายละเอียดโครงการพัฒนา
แผนพัฒนา 5 ปี พ.ศ.2561-2565
สำหรับ อุดหนุนองค์กรปกครองส่วนท้องถิ่น ส่วนราชการ รัฐวิสาหกิจ องค์กรประชาชน (ผ.02)
องค์การบริหารส่วนตำบลคำเนียม

ก.ยุทธศาสตร์จังหวัดที่ 3 การพัฒนาโครงสร้างพื้นฐาน ทรัพยากรธรรมชาติและสิ่งแวดล้อม

ข.ยุทธศาสตร์การพัฒนาของ อปท.ในเขตจังหวัดที่ 3 การพัฒนาโครงสร้างพื้นฐาน ทรัพยากรธรรมชาติและสิ่งแวดล้อม

1. ยุทธศาสตร์การพัฒนาด้านโครงสร้างพื้นฐานและการพัฒนาแหล่งน้ำ 1.1 แผนงานอุตสาหกรรมและการโยธา

แบบ ผ.๐๒

| ที่ | โครงการ | วัตถุประสงค์ | เป้าหมาย (ผลผลิตของโครงการ) | งบประมาณและที่ผ่านมา | | | | | ตัวชี้วัด (KPI) | ผลที่คาดว่าจะ ได้รับ | หน่วยงาน รับผิดชอบหลัก |
|-----|--|--|--|----------------------|---------------|---------------|-----------------|---------------|--------------------------------|--|---------------------------|
| | | | | 2561 (บาท) | 2562 (บาท) | 2563 (บาท) | 2564 (บาท) | 2565 (บาท) | | | |
| 1. | อุดหนุน กฟผ.กั้นถารมย์ ตามโครงการขยายเขตไฟฟ้า เพื่อการเกษตร หมู่ที่ 1 สายหนองแลน | เพื่อให้มีไฟฟ้าใช้ใน การเกษตร ลด ต้นทุนการผลิต | อุดหนุนงบประมาณ ขยายเขตไฟฟ้า จำนวน 1 สายทาง (ตามแบบ กฟผ. กำหนด) | 242,870 อปต. | | | | | ขยายเขตไฟฟ้า จำนวน 1 สายทาง | มีไฟฟ้าใช้ใน การเกษตร ลด ต้นทุนการผลิต | กองช่าง |
| 2 | อุดหนุน กฟผ.กั้นถารมย์ ตามโครงการขยายเขตไฟฟ้า เพื่อการเกษตร หมู่ที่ 1 สาย หนองแลน (ต่อช่วงที่2) | เพื่อให้มีไฟฟ้าใช้ใน การเกษตร ลด ต้นทุนการผลิต | อุดหนุนงบประมาณ ขยายเขตไฟฟ้า จำนวน 1 สายทาง (ตามแบบ กฟผ. กำหนด) | | | | 300,000 อปต. | | ขยายเขตไฟฟ้า จำนวน 1 สายทาง | มีไฟฟ้าใช้ใน การเกษตร ลด ต้นทุนการผลิต | กองช่าง |
| 3 | อุดหนุน กฟผ.กั้นถารมย์ ตามโครงการขยายเขตไฟฟ้า เพื่อการเกษตร หมู่ที่ 2 สาย หนองผำ-ไปหนองกระหิง | เพื่อให้มีไฟฟ้าใช้ใน การเกษตร ลด ต้นทุนการผลิต | อุดหนุนงบประมาณ ขยายเขตไฟฟ้า จำนวน 1 สายทาง (ตามแบบ กฟผ. กำหนด) | 109,840 อปต. | | | | | ขยายเขตไฟฟ้า จำนวน 1 สายทาง | มีไฟฟ้าใช้ใน การเกษตร ลด ต้นทุนการผลิต | กองช่าง |
| 4 | อุดหนุน กฟผ.กั้นถารมย์ ตามโครงการขยายเขตไฟฟ้า เพื่อการเกษตร หมู่ที่ 2 สายหนองขี้แ้ง | เพื่อให้มีไฟฟ้าใช้ใน การเกษตร ลด ต้นทุนการผลิต | อุดหนุนงบประมาณ ขยายเขตไฟฟ้า จำนวน 1 สายทาง (ตามแบบ กฟผ. กำหนด) | 101,030 อปต. | | | | | ขยายเขตไฟฟ้า จำนวน 1 สายทาง | มีไฟฟ้าใช้ใน การเกษตร ลด ต้นทุนการผลิต | กองช่าง |

ก.ยุทธศาสตร์จังหวัดที่ 3 การพัฒนาโครงสร้างพื้นฐาน ทรัพยากรธรรมชาติและสิ่งแวดล้อม

ข.ยุทธศาสตร์การพัฒนาของ อปท.ในเขตจังหวัดที่ 3 การพัฒนาโครงสร้างพื้นฐาน ทรัพยากรธรรมชาติและสิ่งแวดล้อม

1. ยุทธศาสตร์การพัฒนาด้านโครงสร้างพื้นฐานและการพัฒนาแหล่งน้ำ 1.1 แผนงานอุตสาหกรรมและการโยธา

แบบ ผ.๐๒

| ที่ | โครงการ | วัตถุประสงค์ | เป้าหมาย (ผลผลิตของโครงการ) | งบประมาณและที่ผ่านมา | | | | | ตัวชี้วัด (KPI) | ผลที่คาดว่าจะ ได้รับ | หน่วยงาน รับผิดชอบหลัก |
|-----|---|--|---|----------------------|---------------|-----------------|-----------------|-----------------|--------------------------------|--|---------------------------|
| | | | | 2561 (บาท) | 2562 (บาท) | 2563 (บาท) | 2564 (บาท) | 2565 (บาท) | | | |
| 5 | อุดหนุน กฟภ.กัณฑ์รามย์ ตามโครงการขยายเขตไฟฟ้า เพื่อการเกษตร หมู่ที่ 3 สาย หนองเป็ด | เพื่อให้มีไฟฟ้าใช้ใน การเกษตร ลด ต้นทุนการผลิต | ขยายเขตไฟฟ้า จำนวน 1 สายทาง (ตามแบบ กฟภ. กำหนด) | | | 300,000 อปต. | | | ขยายเขตไฟฟ้า จำนวน 1 สายทาง | มีไฟฟ้าใช้ใน การเกษตร ลด ต้นทุนการผลิต | กองช่าง |
| 6 | อุดหนุน กฟภ.กัณฑ์รามย์ ตามโครงการขยายเขตไฟฟ้า เพื่อการเกษตร หมู่ที่ 3 สาย หนองบอน | เพื่อให้มีไฟฟ้าใช้ใน การเกษตร ลด ต้นทุนการผลิต | ขยายเขตไฟฟ้า จำนวน 1 สายทาง (ตามแบบ กฟภ. กำหนด) | | | | 300,000 อปต. | | ขยายเขตไฟฟ้า จำนวน 1 สายทาง | มีไฟฟ้าใช้ใน การเกษตร ลด ต้นทุนการผลิต | กองช่าง |
| 7 | อุดหนุน กฟภ.กัณฑ์รามย์ ตามโครงการขยายเขตไฟฟ้า เพื่อการเกษตร หมู่ที่ 3 สาย หนองบอน-หนองหว้า | เพื่อให้มีไฟฟ้าใช้ใน การเกษตร ลด ต้นทุนการผลิต | ขยายเขตไฟฟ้า จำนวน 1 สายทาง (ตามแบบ กฟภ. กำหนด) | | | | | 300,000 อปต. | ขยายเขตไฟฟ้า จำนวน 1 สายทาง | มีไฟฟ้าใช้ใน การเกษตร ลด ต้นทุนการผลิต | กองช่าง |
| | | | | | | | | | | | |

ก.ยุทธศาสตร์จังหวัดที่ 3 การพัฒนาโครงสร้างพื้นฐาน ทรัพยากรธรรมชาติและสิ่งแวดล้อม

ข.ยุทธศาสตร์การพัฒนาของ อปท.ในเขตจังหวัดที่ 3 การพัฒนาโครงสร้างพื้นฐาน ทรัพยากรธรรมชาติและสิ่งแวดล้อม

1. ยุทธศาสตร์การพัฒนาด้านโครงสร้างพื้นฐานและการพัฒนาแหล่งน้ำ 1.1 แผนงานอุตสาหกรรมและการโยธา

แบบ ผ.๐๒

| ที่ | โครงการ | วัตถุประสงค์ | เป้าหมาย (ผลผลิตของโครงการ) | งบประมาณและที่ผ่านมา | | | | | ตัวชี้วัด (KPI) | ผลที่คาดว่าจะ ได้รับ | หน่วยงาน รับผิดชอบหลัก |
|-----|--|--|--|----------------------|---------------|---------------|-----------------|-----------------|---|--|---------------------------|
| | | | | 2561 (บาท) | 2562 (บาท) | 2563 (บาท) | 2564 (บาท) | 2565 (บาท) | | | |
| 8 | อุดหนุน กฟภ.กันทรารมย์ ตามโครงการติดตั้งไฟฟ้า ส่องสว่าง หมู่ที่ 4 | เพื่อความปลอดภัย ในการเดินทางของ ประชาชน | ติดตั้งไฟฟ้า ส่องสว่าง จำนวน 15 จุด (ตามแบบ กฟภ. กำหนด) | | | | | 15,000 อปต. | ติดตั้งไฟฟ้า ส่องสว่าง จำนวน 15 จุด | ประชาชนมี ความปลอดภัย ในการเดินทาง | กองช่าง |
| 9 | อุดหนุน กฟภ.กันทรารมย์ ตามโครงการขยายเขตไฟฟ้า เพื่อการเกษตร หมู่ที่ 4 สาย หนองทามน้อย-หนองฮ้อฮือ แฮบ | เพื่อให้มีไฟฟ้าใช้ใน การเกษตร ลด ต้นทุนการผลิต | ขยายเขตไฟฟ้า จำนวน 1 สายทาง (ตามแบบ กฟภ. กำหนด) | | | | | 300,000 อปต. | ขยายเขตไฟฟ้า จำนวน 1 สายทาง | มีไฟฟ้าใช้ใน การเกษตร ลด ต้นทุนการผลิต | กองช่าง |
| 10 | อุดหนุน กฟภ.กันทรารมย์ ตามโครงการขยายเขตไฟฟ้า เพื่อการเกษตร หมู่ที่ 5 สายหนองไผ่ ช่วงที่ 2 | เพื่อให้มีไฟฟ้าใช้ใน การเกษตร ลด ต้นทุนการผลิต | อุดหนุนงบประมาณ ขยายเขตไฟฟ้า จำนวน 1 สายทาง (ตามแบบ กฟภ. กำหนด) | 273,320 อปต. | | | | | ขยายเขตไฟฟ้า จำนวน 1 สายทาง | มีไฟฟ้าใช้ใน การเกษตร ลด ต้นทุนการผลิต | กองช่าง |
| 11 | อุดหนุน กฟภ.กันทรารมย์ ตามโครงการขยายเขตไฟฟ้า เพื่อการเกษตร หมู่ที่ 5 สาย ฝายห้วยยาง | เพื่อให้มีไฟฟ้าใช้ใน การเกษตร ลด ต้นทุนการผลิต | ขยายเขตไฟฟ้า จำนวน 1 สายทาง (ตามแบบ กฟภ. กำหนด) | | | | 300,000 อปต. | | ขยายเขตไฟฟ้า จำนวน 1 สายทาง | มีไฟฟ้าใช้ใน การเกษตร ลด ต้นทุนการผลิต | กองช่าง |

ก.ยุทธศาสตร์จังหวัดที่ 3 การพัฒนาโครงสร้างพื้นฐาน ทรัพยากรธรรมชาติและสิ่งแวดล้อม

ข.ยุทธศาสตร์การพัฒนาของ อปท.ในเขตจังหวัดที่ 3 การพัฒนาโครงสร้างพื้นฐาน ทรัพยากรธรรมชาติและสิ่งแวดล้อม

1. ยุทธศาสตร์การพัฒนาด้านโครงสร้างพื้นฐานและการพัฒนาแหล่งน้ำ 1.1 แผนงานอุตสาหกรรมและการโยธา

แบบ ผ.๐๒

| ที่ | โครงการ | วัตถุประสงค์ | เป้าหมาย (ผลผลิตของโครงการ) | งบประมาณและที่ผ่านมา | | | | | ตัวชี้วัด (KPI) | ผลที่คาดว่าจะได้รับ | หน่วยงาน รับผิดชอบหลัก |
|-----|---|--|---|----------------------|---------------|-----------------|---------------|-----------------|--------------------------------|--|---------------------------|
| | | | | 2561 (บาท) | 2562 (บาท) | 2563 (บาท) | 2564 (บาท) | 2565 (บาท) | | | |
| 12 | อุดหนุน กฟภ.กันทรารมย์ ตามโครงการขยายเขตไฟฟ้า เพื่อการเกษตร หมู่ที่ 5 สาย ฝายห้วยยาง(ช่วงที่2) | เพื่อให้มีไฟฟ้าใช้ใน การเกษตร ลด ต้นทุนการผลิต | ขยายเขตไฟฟ้า จำนวน 1 สายทาง (ตามแบบ กฟภ. กำหนด) | | | | | 300,000 อปต. | ขยายเขตไฟฟ้า จำนวน 1 สายทาง | มีไฟฟ้าใช้ใน การเกษตร ลด ต้นทุนการผลิต | กองช่าง |
| 13 | อุดหนุน กฟภ.กันทรารมย์ ตามโครงการขยายเขตไฟฟ้า เพื่อการเกษตร ม. 6 | เพื่อให้มีไฟฟ้าใช้ใน การเกษตร ลด ต้นทุนการผลิต | ขยายเขตไฟฟ้า จำนวน 1 สายทาง (ตามแบบ กฟภ. กำหนด) | | | | | 300,000 อปต. | ขยายเขตไฟฟ้า จำนวน 1 สายทาง | มีไฟฟ้าใช้ใน การเกษตร ลด ต้นทุนการผลิต | กองช่าง |
| 14 | อุดหนุน กฟภ.กันทรารมย์ ตามโครงการขยายเขตไฟฟ้า เพื่อการเกษตร หมู่ที่ 7 หนองทามน้อย -ไปบ้านน้อย | เพื่อให้มีไฟฟ้าใช้ใน การเกษตร ลด ต้นทุนการผลิต | ขยายเขตไฟฟ้า จำนวน 1 สายทาง (ตามแบบ กฟภ. กำหนด) | | | 300,000 อปต. | | | ขยายเขตไฟฟ้า จำนวน 1 สายทาง | มีไฟฟ้าใช้ใน การเกษตร ลด ต้นทุนการผลิต | กองช่าง |
| 15 | อุดหนุน กฟภ.กันทรารมย์ ตามโครงการขยายเขตไฟฟ้า เพื่อการเกษตร หมู่ที่ 7 สาย ถนนคำบอน-ไปคำกระดอม | เพื่อให้มีไฟฟ้าใช้ใน การเกษตร ลด ต้นทุนการผลิต | ขยายเขตไฟฟ้า จำนวน 1 สายทาง (ตามแบบ กฟภ. กำหนด) | | | 300,000 อปต. | | | ขยายเขตไฟฟ้า จำนวน 1 สายทาง | มีไฟฟ้าใช้ใน การเกษตร ลด ต้นทุนการผลิต | กองช่าง |

ก.ยุทธศาสตร์จังหวัดที่ 3 การพัฒนาโครงสร้างพื้นฐาน ทรัพยากรธรรมชาติและสิ่งแวดล้อม

ข.ยุทธศาสตร์การพัฒนาของ อปท.ในเขตจังหวัดที่ 3 การพัฒนาโครงสร้างพื้นฐาน ทรัพยากรธรรมชาติและสิ่งแวดล้อม

1. ยุทธศาสตร์การพัฒนาด้านโครงสร้างพื้นฐานและการพัฒนาแหล่งน้ำ 1.1 แผนงานอุตสาหกรรมและการโยธา

แบบ ผ.๐๒

| ที่ | โครงการ | วัตถุประสงค์ | เป้าหมาย (ผลผลิตของโครงการ) | งบประมาณและที่ผ่านมา | | | | | ตัวชี้วัด (KPI) | ผลที่คาดว่าจะ ได้รับ | หน่วยงาน รับผิดชอบหลัก |
|-----|---|--|---|----------------------|---------------|-----------------|---------------|----------------|--------------------------------|---|---------------------------|
| | | | | 2561 (บาท) | 2562 (บาท) | 2563 (บาท) | 2564 (บาท) | 2565 (บาท) | | | |
| 16 | อุดหนุน กฟภ.กันทรารมย์ ตามโครงการขยายเขตไฟฟ้า เพื่อการเกษตร หมู่ที่ 8 สาย หนองบักเสา | เพื่อให้มีไฟฟ้าใช้ใน การเกษตร ลด ต้นทุนการผลิต | ขยายเขตไฟฟ้า จำนวน 1 สายทาง (ตามแบบ กฟภ. กำหนด) | | | 300,000 อปต. | | | ขยายเขตไฟฟ้า จำนวน 1 สายทาง | มีไฟฟ้าใช้ใน การเกษตร ลด ต้นทุนการผลิต | กองช่าง |
| 17 | อุดหนุน กฟภ.กันทรารมย์ ตามโครงการติดตั้งไฟฟ้า ส่องสว่าง หมู่ที่ 9 | เพื่อความปลอดภัย ในการเดินทางของ ประชาชน | ติดตั้งไฟฟ้า ส่องสว่าง จำนวน 10 จุด (ตามแบบ กฟภ. กำหนด) | | | | | 10,000 อปต. | ไฟฟ้าส่องสว่าง จำนวน 10 จุด | ประชาชนมี ความปลอดภัย ในชีวิตและ ทรัพย์สิน | กองช่าง |
| | | | | | | | | | | | |
| | | | | | | | | | | | |

รายละเอียดโครงการพัฒนา
แผนพัฒนา 5 ปี พ.ศ.2561-2565
องค์การบริหารส่วนตำบลคำเนียม

2. ยุทธศาสตร์การพัฒนาด้านสังคม(ผ.02)

ก.ยุทธศาสตร์จังหวัดที่ 2 การสร้างภูมิคุ้มกันทางสังคม และคุณภาพชีวิตที่ดี

ข.ยุทธศาสตร์การพัฒนาของ อปท.ในเขตจังหวัดที่ 2 การสร้างภูมิคุ้มกันทางสังคม และคุณภาพชีวิตที่ดี

2.ยุทธศาสตร์ด้านสังคม 2.1 แผนงานการศึกษา

แบบ ผ.02

| ที่ | โครงการ | วัตถุประสงค์ | เป้าหมาย (ผลผลิตของโครงการ) | งบประมาณและที่ผ่านมา | | | | | ตัวชี้วัด (KPI) | ผลที่คาดว่าจะ ได้รับ | หน่วยงาน รับผิดชอบ หลัก |
|-----|--|--|--|----------------------|-------------------|-------------------|-------------------|-------------------|-------------------------------|---|-------------------------------|
| | | | | 2561 (บาท) | 2562 (บาท) | 2563 (บาท) | 2564 (บาท) | 2565 (บาท) | | | |
| 1. | อุดหนุนอาหารกลางวัน สำหรับนักเรียนใน โรงเรียนสังกัด สพฐ.ใน เขตตำบลคำเนียม | เพื่อส่งเสริม พัฒนาการทั้งร่าง การและสมองแก่นักเรียน | อุดหนุนค่าอาหารกลางวัน โรงเรียนสังกัด สพฐ. 4 แห่ง | 1,200,000 อบต. | 1,200,000 อบต. | 1,200,000 อบต. | 1,260,000 อบต. | 1,300,000 อบต. | โรงเรียน สพฐ. จำนวน 4 แห่ง | นักเรียนมี พัฒนาการทั้งทาง ร่างกายและสมอง | กองการศึกษาฯ |

ก.ยุทธศาสตร์จังหวัดที่ 2 การสร้างภูมิคุ้มกันทางสังคม และคุณภาพชีวิตที่ดี

ข.ยุทธศาสตร์การพัฒนาของ อปท.ในเขตจังหวัดที่ 2 การสร้างภูมิคุ้มกันทางสังคม และคุณภาพชีวิตที่ดี

2.ยุทธศาสตร์ด้านสังคม 2.2 แผนงานสาธารณสุข

แบบ ผ.02

| | | | | | | | | | | | |
|---|---|---|--|-----------------|-----------------|-----------------|-----------------|-----------------|--|---|--------------|
| 1 | อุดหนุนคณะกรรมการ หมู่บ้านตามโครงการตาม แนวพระราชดำริด้าน สาธารณสุข หมู่ที่ 1-10 | เพื่อให้ประชาชน มีสุขภาพที่ดีและ คุณภาพชีวิตที่ดี | อุดหนุนคณะกรรมการหมู่บ้าน ตามโครงการตามแนวพระราชดำริ ด้านสาธารณสุข 10 หมู่บ้าน หมู่บ้านละ 3 โครงการ/20,000 บาท | 200,000 อบต. | 200,000 อบต. | 200,000 อบต. | 200,000 อบต. | 200,000 อบต. | อุดหนุนตาม โครงการฯ จำนวน 10 หมู่บ้าน | ประชาชน มีสุขภาพที่ดีและ คุณภาพชีวิตที่ดี | สำนักงานปลัด |
| | | | | | | | | | | | |

ก.ยุทธศาสตร์จังหวัดที่ 2 การสร้างภูมิคุ้มกันทางสังคม และคุณภาพชีวิตที่ดี

ข.ยุทธศาสตร์การพัฒนาของ อปท.ในเขตจังหวัดที่ 2 การสร้างภูมิคุ้มกันทางสังคม และคุณภาพชีวิตที่ดี

แบบ ผ.02

2.3 แผนงานสร้างความเข้มแข็งของชุมชน

| ที่ | โครงการ | วัตถุประสงค์ | เป้าหมาย (ผลผลิตของโครงการ) | งบประมาณและที่ผ่านมา | | | | | ตัวชี้วัด (KPI) | ผลที่คาดว่าจะ ได้รับ | หน่วยงาน รับผิดชอบ หลัก |
|-----|--|--|---|----------------------------|----------------|----------------|----------------|----------------|---------------------------------|---|-------------------------------|
| | | | | 2561 (บาท) | 2562 (บาท) | 2563 (บาท) | 2564 (บาท) | 2565 (บาท) | | | |
| 1 | อุดหนุน ศพส.ศก.ตาม โครงการป้องกัน และแก้ไขปัญหายาเสพติด จังหวัดศรีสะเกษ | เพื่อส่งเสริมการ ป้องกันและ แก้ไขปัญหายา เสพติด | อุดหนุนเป็นเงินตามโครงการฯ จำนวน 1 โครงการ | 5,000 อบต. (5,000) | 5,000 อบต. | 5,000 อบต. | 5,000 อบต. | 5,000 อบต. | ปัญหายาเสพติด ลดลง ร้อยละ 80 | การป้องกันและ แก้ไขปัญหายาเสพติด มีประสิทธิภาพผล มากขึ้น | สำนักงานปลัด |
| 2 | อุดหนุน ศพส.อำเภอ กั้นทรามย์ตามโครงการ ป้องกันและแก้ไขปัญหายา เสพติด | เพื่อส่งเสริมการ ป้องกันและ แก้ไขปัญหายา เสพติด | อุดหนุนเป็นเงินตามโครงการฯ จำนวน 1 โครงการ | 30,000 อบต. (30,000) | 10,000 อบต. | 10,000 อบต. | 10,000 อบต. | 10,000 อบต. | ปัญหายาเสพติด ลดลง ร้อยละ 80 | การป้องกันและ แก้ไขปัญหายาเสพติด มีประสิทธิภาพผล มากขึ้น | สำนักงานปลัด |
| | | | | | | | | | | | |

ก.ยุทธศาสตร์จังหวัดที่ 2 การสร้างภูมิคุ้มกันทางสังคม และคุณภาพชีวิตที่ดี

ข.ยุทธศาสตร์การพัฒนาของ อปท.ในเขตจังหวัดที่ 2 การสร้างภูมิคุ้มกันทางสังคม และคุณภาพชีวิตที่ดี

แบบ ผ.02

2.ยุทธศาสตร์ด้านสังคม 2.4 แผนงานการศาสนา วัฒนธรรมและนันทนาการ

| ที่ | โครงการ | วัตถุประสงค์ | เป้าหมาย (ผลผลิตของโครงการ) | งบประมาณและที่ผ่านมา | | | | | ตัวชี้วัด (KPI) | ผลที่คาดว่าจะได้รับ | หน่วยงาน รับผิดชอบหลัก |
|-----|--|--|---|----------------------------|----------------|-----------------|----------------|----------------|---------------------------------------|--|---------------------------|
| | | | | 2561 (บาท) | 2562 (บาท) | 2563 (บาท) | 2564 (บาท) | 2565 (บาท) | | | |
| 1 | อุดหนุนคณะกรรมการหมู่บ้านตามโครงการจัดงานประเพณีและวัฒนธรรมท้องถิ่น | เพื่อส่งเสริมอนุรักษ์ประเพณีวัฒนธรรมท้องถิ่น | อุดหนุนเป็นเงินตามโครงการฯ จำนวน 10 หมู่บ้าน | 40,000 อบต. (40,000) | 40,000 อบต. | 40,000 อบต. | 40,000 อบต. | 40,000 อบต. | จำนวนพื้นที่ดำเนินการ 10 หมู่บ้าน | ประเพณีวัฒนธรรมท้องถิ่นคงอยู่สืบไป | กองการศึกษาฯ |
| 2 | โครงการขอรับประมาณอุดหนุนการเป็นเจ้าภาพจัดการแข่งขันกีฬาแห่งชาติ ครั้งที่ 47 (พ.ศ. 2563) "ศรีสะเกษเกมส์" และการแข่งขันกีฬาคนพิการแห่งชาติ ครั้งที่ 37 (พ.ศ. 2564) "นครลำดวนเกมส์" ประจำปีงบประมาณ 2563 | เพื่อส่งเสริมสนับสนุนการแข่งขันกีฬาระดับชาติ | อุดหนุนเป็นเงินตามโครงการฯ จำนวน 1 โครงการ | | | 150,000 อบต. | | | อุดหนุนตามโครงการฯ จำนวน 1 โครงการ | หน่วยงานและประชาชนทั่วไปมีส่วนร่วมและภาคภูมิใจในการมีส่วนร่วมเป็นเจ้าภาพ | กองการศึกษาฯ |
| 3 | อุดหนุนที่ทำการปกครองอำเภอตามโครงการจัดงานเทศกาลปีใหม่และกาชาดจังหวัด | เพื่อส่งเสริมงานเทศกาลปีใหม่และงานกาชาด | อุดหนุนเป็นเงินตามโครงการฯ 1 โครงการ | 7,000 อบต. (7,000) | 7,000 อบต. | 7,000 อบต. | 7,000 อบต. | 7,000 อบต. | อุดหนุนตามโครงการฯ จำนวน 1 โครงการ | การท่องเที่ยวในงานเทศกาลปีใหม่และงานกาชาดดีขึ้น | กองการศึกษาฯ |

รายละเอียดโครงการพัฒนา
แผนพัฒนา 5 ปี พ.ศ.2561-2565
องค์การบริหารส่วนตำบลคำเนียม

5.ยุทธศาสตร์การพัฒนาด้านองค์การ(ผ.02)

ก.ยุทธศาสตร์จังหวัดที่ 5 การพัฒนาการบริหารจัดการภาครัฐที่มีประสิทธิภาพ

ยุทธศาสตร์การพัฒนาของ อปท.ในเขตจังหวัดที่ 5 การพัฒนาการบริหารจัดการภาครัฐที่มีประสิทธิภาพ

แบบ ผ.02

5.ยุทธศาสตร์การพัฒนาด้านองค์กร 5.1 แผนงานบริหารงานทั่วไป

| ที่ | โครงการ | วัตถุประสงค์ | เป้าหมาย (ผลผลิตของโครงการ) | งบประมาณและที่ผ่านมา | | | | | ตัวชี้วัด (KPI) | ผลที่คาดว่าจะ ได้รับ | หน่วยงาน รับผิดชอบ หลัก |
|-----|---|--|--|----------------------------|----------------|----------------|----------------|----------------|-------------------------------------|--|-------------------------------|
| | | | | 2561 (บาท) | 2562 (บาท) | 2563 (บาท) | 2564 (บาท) | 2565 (บาท) | | | |
| 1 | อุดหนุนเทศบาลตำบล กันทรารมย์ ตามโครงการ อำนาจการศูนย์ปฏิบัติการ ร่วมในการช่วยเหลือ ประชาชนขององค์กร ปกครองส่วนท้องถิ่นใน เขตอำเภอกันทรารมย์ จังหวัดศรีสะเกษ ประจำปี | เพื่อส่งเสริมการ ปฏิบัติงานของ ศูนย์อำนาจการ ช่วยเหลือ ประชาชน | อุดหนุน งบประมาณ 1 โครงการ (ตามรายละเอียดของโครงการ) | 20,000 อบต. | 20,000 อบต. | 20,000 อบต. | 20,000 อบต. | 20,000 อบต. | การอุดหนุน งบประมาณ 1 โครงการ | ศูนย์ปฏิบัติการร่วม ในการช่วยเหลือ ประชาชนมี ประสิทธิภาพ เพิ่มขึ้น | สำนักงานปลัด |
| 2 | อุดหนุนอำเภอ กันทรารมย์ตามโครงการ ส่งเสริมการจัดงานราชพิธี และงานรัฐพิธี | เพื่อส่งเสริมงาน ราชพิธีและงานรัฐ พิธี | อุดหนุนเป็นเงินตามโครงการฯ 1 โครงการ | 12,000 อบต. (20,000) | 7,000 อบต. | 7,000 อบต. | 7,000 อบต. | 7,000 อบต. | การอุดหนุน งบประมาณ 1 โครงการ | การจัดงานราชพิธี และงานรัฐพิธี เป็นไปด้วยความ เรียบร้อย | สำนักงานปลัด ฯ |
| | | | | | | | | | | | |

รายละเอียดโครงการพัฒนา
แผนพัฒนา 5 ปี พ.ศ.2561-2565
สำหรับ ประสานโครงการพัฒนาองค์การบริหารส่วนจังหวัด (ผ.03)
องค์การบริหารส่วนตำบลคำเนียม

ก.ยุทธศาสตร์จังหวัดที่ 3 การพัฒนาโครงสร้างพื้นฐาน ทรัพยากรธรรมชาติและสิ่งแวดล้อม

ข.ยุทธศาสตร์การพัฒนาของ อปท.ในเขตจังหวัดที่ 3 การพัฒนาโครงสร้างพื้นฐาน ทรัพยากรธรรมชาติและสิ่งแวดล้อม

แบบ ผ.03

1. ยุทธศาสตร์การพัฒนาด้านโครงสร้างพื้นฐานและการพัฒนาแหล่งน้ำ 1.1 แผนงานเคหะและชุมชน

| ที่ | โครงการ | วัตถุประสงค์ | เป้าหมาย (ผลผลิตของโครงการ) | งบประมาณและที่ผ่านมา | | | | | ตัวชี้วัด (KPI) | ผลที่คาดว่าจะได้รับ | หน่วยงาน รับผิดชอบหลัก |
|-----|---|--|--|----------------------|---------------|-------------------|--------------------|---------------|--|---|---------------------------|
| | | | | 2561 (บาท) | 2562 (บาท) | 2563 (บาท) | 2564 (บาท) | 2565 (บาท) | | | |
| 1 | ก่อสร้างถนนลาดยาง สายบ้านหนองทามใหญ่ (ต.คำเนียม) –เชื่อม ถนนหมายเลข2085 (ตำบลหนองหัวช้าง) | เพื่อการคมนาคม สัญจรสะดวกและ ถนนได้มาตรฐาน | ก่อสร้างถนนลาดยางขนาด กว้าง 6.00 เมตร ยาว 1,700 เมตร (ตามแบบที่กำหนด) | | | 7,800,000 อบจ. | | | ความยาว ถนนลาดยาง ยาว 1,700 เมตร | การคมนาคมสัญจร สะดวกและถนนได้ มาตรฐาน | กองช่าง |
| 2 | ก่อสร้างถนนลาดยาง บ้านหนองทามน้อย (ต.คำเนียม)-ไปบ้านโพธิ์ ลังกา(ต.ยาง) | เพื่อการคมนาคม สัญจรสะดวกและ ถนนได้มาตรฐาน | ก่อสร้างถนนลาดยางขนาด กว้าง 6.00 เมตร ยาว 3,000 เมตร (ตามแบบที่กำหนด) | | | | 12,000,000 อบจ. | | ความยาว ถนนลาดยาง ยาว 3,000 เมตร | การคมนาคมสัญจร สะดวกและถนนได้ มาตรฐาน | กองช่าง |
| 3 | ก่อสร้างฝายลำห้วยทา หมู่ ที่ 5 | เพื่อให้มีน้ำใช้ใน การเกษตร | ก่อสร้างฝายลำห้วยทา กว้าง 6 เมตร ยาว 40 เมตร (ตามแบบที่กำหนด) | | | | | 15,000,000 | ฝายน้ำล้น 1 แห่ง | มีน้ำใช้ใน การเกษตรอย่าง เพียงพอ | กองช่าง |

รายละเอียดโครงการพัฒนา

แผนพัฒนา 5 ปี พ.ศ.2561-2565

สำหรับ โครงการพัฒนาที่องค์กรปกครองส่วนท้องถิ่นดำเนินการโดยไม่ได้ใช้งบประมาณ (ผ.06)

องค์การบริหารส่วนตำบลคำเนียม

ก.ยุทธศาสตร์จังหวัดที่ 2 การสร้างภูมิคุ้มกันทางสังคม และคุณภาพชีวิตที่ดี

ข.ยุทธศาสตร์การพัฒนาของ อปท.ในเขตจังหวัดที่ 2 การสร้างภูมิคุ้มกันทางสังคม และคุณภาพชีวิตที่ดี

แบบ ผ.06

2.ยุทธศาสตร์ด้านสังคม 2.1 แผนงานสร้างความเข้มแข็งของชุมชน

| ที่ | โครงการ | วัตถุประสงค์ | เป้าหมาย (ผลผลิตของโครงการ) | งบประมาณและที่ผ่านมา | | | | | ตัวชี้วัด (KPI) | ผลที่คาดว่าจะได้รับ | หน่วยงาน รับผิดชอบ หลัก |
|-----|---|---|--|----------------------|---------------|---------------|---------------|---------------|---------------------------------------|--|-------------------------------|
| | | | | 2561 (บาท) | 2562 (บาท) | 2563 (บาท) | 2564 (บาท) | 2565 (บาท) | | | |
| 1 | โครงการอบรมกฎหมายเบื้องต้นสำหรับประชาชน | เพื่อให้ประชาชนเข้าใจและเคารพกฎหมาย | อบรมกฎหมายเบื้องต้นจำนวน 50 คน | - | - | - | - | - | อบรมกฎหมายเบื้องต้น 1 ครั้ง | ประชาชนเข้าใจและเคารพกฎหมาย | สนง.ปลัด |
| 2 | โครงการปฏิญาณตนไม่เกี่ยวข้องการทุจริต | เพื่อส่งเสริมการต่อต้านการทุจริตทุกรูปแบบ | จัดกิจกรรมกล่าวคำปฏิญาณตนอย่างน้อยปีละ 1 ครั้ง | - | - | - | - | - | จัดกิจกรรมกล่าวคำปฏิญาณตนปีละ 1 ครั้ง | หน่วยงานและประชาชนตระหนักในการต่อต้านการทุจริต | สนง.ปลัด |

2.2 แผนงานสังคมสงเคราะห์

| | | | | | | | | | | | |
|---|--|---|--|---|---|---|---|---|-----------------------------------|---|-------------------|
| 1 | โครงการเยี่ยมบ้านผู้สูงอายุ ผู้พิการ ผู้ป่วยเอดส์ ตำบลคำเนียม | เพื่อทราบถึงคุณภาพชีวิตผู้สูงอายุ ผู้พิการ ผู้ป่วยเอดส์ | เยี่ยมบ้านกลุ่มเป้าหมาย รับทราบปัญหา/ความต้องการ ปีละ 2 ครั้ง | - | - | - | - | - | พื้นที่ดำเนินการจำนวน 10 หมู่บ้าน | คุณภาพชีวิตผู้สูงอายุ ผู้พิการ ผู้ป่วยเอดส์มีคุณภาพชีวิตที่ดีขึ้น | กองสวัสดิการสังคม |
| 2 | โครงการรับลงทะเบียนผู้สูงอายุ ผู้พิการ ผู้ป่วยเอดส์ นอกสถานที่ | เพื่อพัฒนาคุณภาพชีวิตผู้สูงอายุ ผู้พิการ ผู้ป่วยเอดส์ | รับลงทะเบียนผู้สูงอายุ ผู้พิการ ผู้ป่วยเอดส์ นอกสถานที่ หมู่ที่ 1-10 | - | - | - | - | - | พื้นที่ดำเนินการจำนวน 10 หมู่บ้าน | คุณภาพชีวิตผู้สูงอายุ ผู้พิการ ผู้ป่วยเอดส์มีคุณภาพชีวิตที่ดีขึ้น | กองสวัสดิการสังคม |

ก.ยุทธศาสตร์จังหวัดที่ 3 การพัฒนาโครงสร้างพื้นฐาน ทรัพยากรธรรมชาติและสิ่งแวดล้อม

ข.ยุทธศาสตร์การพัฒนาของ อปท.ในเขตจังหวัดที่ 3 การพัฒนาโครงสร้างพื้นฐาน ทรัพยากรธรรมชาติและสิ่งแวดล้อม

แบบ ผ.06

4.ยุทธศาสตร์การพัฒนาด้านสิ่งแวดล้อม 4.1 แผนงานการเกษตร

| ที่ | โครงการ | วัตถุประสงค์ | เป้าหมาย (ผลผลิตของโครงการ) | งบประมาณและที่ผ่านมา | | | | | ตัวชี้วัด (KPI) | ผลที่คาดว่าจะได้รับ | หน่วยงาน รับผิดชอบ หลัก |
|-----|--|---|---|----------------------|---------------|---------------|---------------|---------------|--------------------------|---|-------------------------------|
| | | | | 2561 (บาท) | 2562 (บาท) | 2563 (บาท) | 2564 (บาท) | 2565 (บาท) | | | |
| 1 | โครงการปลูกปารักษา สิ่งแวดล้อม ตำบลคำเนียม | เพื่อเพิ่มพื้นที่ป่าใน เขตตำบลให้มาก ขึ้น | ร่วมกับส่วนราชการ/ประชาชน ปลูกต้นไม้ในวันสำคัญ ปีละ 1,000 ต้น | - | - | - | - | - | จำนวนต้นไม้ 1,000 ต้น | พื้นที่ป่าต้นน้ำเพิ่มขึ้นและ ประชาชนมีจิตสำนึก ในการอนุรักษ์ป่า | สำนักงานปลัด |

ยุทธศาสตร์จังหวัดที่ 5 การพัฒนาการบริหารจัดการภาครัฐที่มีประสิทธิภาพ

-ยุทธศาสตร์การพัฒนาของ อปท.ในเขตจังหวัดที่ 5 การพัฒนาการบริหารจัดการภาครัฐที่มีประสิทธิภาพ

แบบ ผ.06

5.ยุทธศาสตร์การพัฒนาด้านองค์กร 5.2 แผนงานบริหารงานทั่วไป

| ที่ | โครงการ | วัตถุประสงค์ | เป้าหมาย (ผลผลิตของโครงการ) | งบประมาณและที่ผ่านมา | | | | | ตัวชี้วัด (KPI) | ผลที่คาดว่าจะ ได้รับ | หน่วยงาน รับผิดชอบ หลัก |
|-----|---|---|--|----------------------|---------------|---------------|---------------|---------------|--|--|-------------------------------|
| | | | | 2561 (บาท) | 2562 (บาท) | 2563 (บาท) | 2564 (บาท) | 2565 (บาท) | | | |
| 1 | โครงการรับบริการชำระ ภาษีนอกสถานที่ตำบลคำ เนียม | เพื่อเพิ่ม ประสิทธิภาพ การจัดเก็บภาษี และการบริการ | จัดเวที/ประชุมประชาคม หมู่ที่ 1-10 จำนวน 10 ครั้ง | - | - | - | - | - | พื้นที่ดำเนินการ จำนวน 10 หมู่บ้าน | การจัดเก็บภาษี และการบริการมี ประสิทธิภาพ เพิ่มขึ้น | กองคลัง |

บัญชีครุภัณฑ์
แผนพัฒนา 5 ปี พ.ศ.2561-2565
องค์การบริหารส่วนตำบลคำเนียม (ผ.08)

บัญชีครุภัณฑ์

แผนพัฒนา 5 ปี พ.ศ.2561-2565 องค์การบริหารส่วนตำบลคำเนียม

แบบ ผ.08

| ที่ | แผนงาน | หมวด | ประเภท | วัตถุประสงค์ | เป้าหมาย (ผลผลิตของครุภัณฑ์) | งบประมาณและที่มา | | | | | หน่วยงาน รับผิดชอบ |
|-----|---------------------------|----------|------------------------------|---|--|------------------|---------------|-----------------|---------------|---------------|-----------------------|
| | | | | | | 2561 (บาท) | 2562 (บาท) | 2563 (บาท) | 2564 (บาท) | 2565 (บาท) | |
| 1 | แผนงานบริหารงาน ทั่วไป | ครุภัณฑ์ | ครุภัณฑ์สำนักงาน | เพื่อเพิ่มประสิทธิภาพ การปฏิบัติงาน | โต๊ะทำงาน จำนวน 1 ตัว (นอกเหนือบัญชีมาตรฐานครุภัณฑ์) | | | 4,000 อบต. | | | สำนักงานปลัด |
| 2 | แผนงานบริหารงาน ทั่วไป | ครุภัณฑ์ | ครุภัณฑ์สำนักงาน | เพื่ออำนวยความสะดวก สะดวกในการ ปฏิบัติงาน | เครื่องปรับอากาศแบบแยกส่วน ขนาดไม่น้อยกว่า 30,000 บีทียู จำนวน 2 เครื่อง พร้อมติดตั้ง (ตามบัญชีมาตรฐานครุภัณฑ์) | | | 91,400 อบต. | | | สำนักงานปลัด |
| 3 | แผนงานบริหารงาน ทั่วไป | ครุภัณฑ์ | ครุภัณฑ์ยาน พาหนะและขนส่ง | เพื่อให้มียานพาหนะใน การเดินทางติดต่อ ราชการ | รถยนต์บรรทุก(ดีเซล) ขนาดกำลังเครื่องยนต์ไม่น้อยกว่า 2,400 ซีซี จำนวน 1 คัน (ตามบัญชีมาตรฐานครุภัณฑ์) | | | 868,000 อบต. | | | สำนักงานปลัด |
| 4 | แผนงานบริหารงาน ทั่วไป | ครุภัณฑ์ | ครุภัณฑ์ การเกษตร | เพื่อใช้ในการป้องกัน และควบคุมโรค ไข้เลือดออก | เครื่องพ่นหมอกควัน จำนวน 1 เครื่อง (ตามบัญชีมาตรฐานครุภัณฑ์) | | | 59,000 อบต. | | | สำนักงานปลัด |
| 5 | แผนงานบริหารงาน ทั่วไป | ครุภัณฑ์ | ครุภัณฑ์สำนักงาน | เพื่อการจัดเก็บเอกสาร เป็นระบบมากขึ้น | ตู้เหล็กเก็บเอกสารชนิดบานเลื่อน กระจกสูง 1 หลัง | | | | 6,500 อบต. | | สำนักงานปลัด |
| 6 | แผนงานบริหารงาน ทั่วไป | ครุภัณฑ์ | ครุภัณฑ์ คอมพิวเตอร์ | เพื่อเพิ่มประสิทธิภาพ การปฏิบัติงาน | อุปกรณ์อ่านบัตรแบบอเนก ประสงค์ จำนวน 1 เครื่อง (ตามบัญชีราคากลาง/คุณลักษณะพื้นฐาน คอมพิวเตอร์) | | | 700 อบต. | | | สำนักงานปลัด |

บัญชีครุภัณฑ์

แผนพัฒนา 5 ปี พ.ศ.2561-2565 องค์การบริหารส่วนตำบลคำเนียม

แบบ ผ.08

| ที่ | แผนงาน | หมวด | ประเภท | วัตถุประสงค์ | เป้าหมาย (ผลผลิตของครุภัณฑ์) | งบประมาณและที่มา | | | | | หน่วยงาน รับผิดชอบ |
|-----|---------------------------|----------|-------------------------|--|---|------------------|---------------|----------------|----------------|---------------|-----------------------|
| | | | | | | 2561 (บาท) | 2562 (บาท) | 2563 (บาท) | 2564 (บาท) | 2565 (บาท) | |
| 7 | แผนงานบริหารงาน ทั่วไป | ครุภัณฑ์ | ครุภัณฑ์ คอมพิวเตอร์ | เพื่อเพิ่ม ประสิทธิภาพการ ปฏิบัติงาน | เครื่องคอมพิวเตอร์ จำนวน 1 เครื่อง (ตามบัญชีราคากลาง/คุณลักษณะ พื้นฐานคอมฯ) | | | | 30,000 อบต. | | สำนักงานปลัด |
| 8 | แผนงานบริหารงาน ทั่วไป | ครุภัณฑ์ | ครุภัณฑ์ คอมพิวเตอร์ | เพื่อเพิ่ม ประสิทธิภาพการ ปฏิบัติงาน | เครื่องคอมพิวเตอร์ จำนวน 1 เครื่อง (ตามบัญชีราคากลาง/คุณลักษณะ พื้นฐานคอมฯ) | | | | 30,000 อบต. | | สำนักงานปลัด |
| 9 | แผนงานบริหารงาน ทั่วไป | ครุภัณฑ์ | ครุภัณฑ์ สำนักงาน | เพื่อการจัดเก็บ เอกสารเป็นระบบ มากขึ้น | ตู้เหล็ก แบบ 2 บานเปิด จำนวน 4 หลัง (ตามบัญชีมาตรฐานครุภัณฑ์) | | | 22,000 อบต. | | | กองคลัง |
| 10 | แผนงานบริหารงาน ทั่วไป | ครุภัณฑ์ | ครุภัณฑ์ คอมพิวเตอร์ | เพื่อเพิ่ม ประสิทธิภาพการ ปฏิบัติงาน | อุปกรณ์อ่านบัตรแบบอนก ประสงค์ จำนวน 2 เครื่อง (ตามบัญชีราคากลาง/คุณลักษณะ พื้นฐานคอมฯ) | | | 1,400 อบต. | | | กองคลัง |

บัญชีครุภัณฑ์

แผนพัฒนา 5 ปี พ.ศ.2561-2565 องค์การบริหารส่วนตำบลคำเนียม

แบบ ผ.08

| ที่ | แผนงาน | หมวด | ประเภท | วัตถุประสงค์ | เป้าหมาย (ผลผลิตของครุภัณฑ์) | งบประมาณและที่มา | | | | | หน่วยงาน รับผิดชอบ |
|-----|--------------------------|----------|-----------------------------|--|--|------------------|---------------|----------------|---------------|---------------|-----------------------|
| | | | | | | 2561 (บาท) | 2562 (บาท) | 2563 (บาท) | 2564 (บาท) | 2565 (บาท) | |
| 11 | แผนงานการศึกษา | ครุภัณฑ์ | ครุภัณฑ์โฆษณา และเผยแพร่ | เพื่อเพิ่ม ประสิทธิภาพการ ปฏิบัติงาน | กล้องถ่ายภาพ จำนวน 1 ตัว | | | 14,000 อปต. | | | กองการศึกษาฯ |
| 12 | แผนงานการศึกษา | ครุภัณฑ์ | ครุภัณฑ์ คอมพิวเตอร์ | เพื่อเพิ่ม ประสิทธิภาพการ ปฏิบัติงาน | เครื่องพิมพ์ชนิดเลเซอร์ /LED ขาวดำ จำนวน 1 เครื่อง (ตามบัญชีมาตรฐานครุภัณฑ์) | | | 2,600 อปต. | | | กองการศึกษาฯ |
| 13 | แผนงานการศึกษา | ครุภัณฑ์ | ครุภัณฑ์ คอมพิวเตอร์ | เพื่อเพิ่ม ประสิทธิภาพการ ปฏิบัติงาน | อุปกรณ์อ่านบัตรแบบอนก ประสงค์ จำนวน 2 เครื่อง (ตามบัญชีราคากลาง/คุณลักษณะ พื้นฐานคอมฯ) | | | 1400 อปต. | | | กองการศึกษาฯ |
| 14 | แผนงานสังคม สงเคราะห์ | ครุภัณฑ์ | ครุภัณฑ์ สำนักงาน | เพื่อการจัดเก็บ เอกสารเป็นระบบ มากขึ้น | ตู้เหล็กเก็บเอกสารชนิดบานเลื่อน กระจกสูง 1 หลัง (ตามบัญชีมาตรฐานครุภัณฑ์) | | | 6,500 อปต. | | | กองสวัสดิการ สังคม |
| 15 | แผนงานสังคม สงเคราะห์ | ครุภัณฑ์ | ครุภัณฑ์ คอมพิวเตอร์ | เพื่อเพิ่ม ประสิทธิภาพการ ปฏิบัติงาน | เครื่องพิมพ์แบบฉีดหมึกพร้อม ติดตั้งถังหมึกพิมพ์(Ink Tank Printer) จำนวน 1 เครื่อง (ตามบัญชีราคากลาง/คุณลักษณะ พื้นฐานคอมฯ) | | | 4,300 อปต. | | | กองสวัสดิการ สังคม |

บัญชีครุภัณฑ์

แผนพัฒนา 5 ปี พ.ศ.2561-2565 องค์การบริหารส่วนตำบลคำเนียม

แบบ ผ.08

| ที่ | แผนงาน | หมวด | ประเภท | วัตถุประสงค์ | เป้าหมาย (ผลผลิตของครุภัณฑ์) | งบประมาณและที่มา | | | | | หน่วยงาน รับผิดชอบ |
|-----|--------------------------|----------|-----------------------------|---|---|------------------|---------------|----------------|---------------|---------------|-----------------------|
| | | | | | | 2561 (บาท) | 2562 (บาท) | 2563 (บาท) | 2564 (บาท) | 2565 (บาท) | |
| 16 | แผนงานสังคม สงเคราะห์ | ครุภัณฑ์ | ครุภัณฑ์ คอมพิวเตอร์ | เพื่อเพิ่ม ประสิทธิภาพการ ปฏิบัติงาน | คอมพิวเตอร์โน้ตบุ๊ก จำนวน 1 เครื่อง (ตามบัญชีราคากลาง/ คุณลักษณะพื้นฐานคอมฯ) | | | 22,000 อปต. | | | กองสวัสดิการ สังคม |
| 17 | แผนงานสังคม สงเคราะห์ | ครุภัณฑ์ | ครุภัณฑ์ คอมพิวเตอร์ | เพื่อเพิ่ม ประสิทธิภาพการ ปฏิบัติงาน | อุปกรณ์อ่านบัตรแบบอนก ประสงค์ จำนวน 2 เครื่อง (ตามบัญชีราคากลาง/ คุณลักษณะพื้นฐานคอมฯ) | | | 1400 อปต. | | | กองสวัสดิการ สังคม |
| 18 | แผนงานเคหะและ ชุมชน | ครุภัณฑ์ | ครุภัณฑ์ สำนักงาน | เพื่อให้มีสถานที่ใน การเก็บเอกสาร ต่างๆ | ตู้เหล็กเก็บเอกสารชนิดบาน เลื่อนกระจกสูง 2 หลัง | | | 13,000 อปต. | | | กองช่าง |
| 19 | แผนงานเคหะและ ชุมชน | ครุภัณฑ์ | ครุภัณฑ์โฆษณา และเผยแพร่ | เพื่อเพิ่ม ประสิทธิภาพการ ปฏิบัติงาน | กล้องถ่ายภาพ จำนวน 1 ตัว | | | 14,000 อปต. | | | กองช่าง |
| 20 | แผนงานเคหะและ ชุมชน | ครุภัณฑ์ | ครุภัณฑ์ คอมพิวเตอร์ | เพื่อเพิ่ม ประสิทธิภาพการ ปฏิบัติงาน | คอมพิวเตอร์โน้ตบุ๊ก จำนวน 1 เครื่อง (ตามบัญชีราคากลาง/ คุณลักษณะพื้นฐานคอมฯ) | | | 22,000 อปต. | | | กองช่าง |

บัญชีครุภัณฑ์

แผนพัฒนา 5 ปี พ.ศ.2561-2565 องค์การบริหารส่วนตำบลคำเนียม

แบบ ผ.08

| ที่ | แผนงาน | หมวด | ประเภท | วัตถุประสงค์ | เป้าหมาย (ผลผลิตของครุภัณฑ์) | งบประมาณและที่มา | | | | | หน่วยงาน รับผิดชอบ |
|-----|------------------------|----------|-------------------------|--|--|------------------|---------------|----------------|----------------|---------------|-----------------------|
| | | | | | | 2561 (บาท) | 2562 (บาท) | 2563 (บาท) | 2564 (บาท) | 2565 (บาท) | |
| 21 | แผนงานเคหะและ ชุมชน | ครุภัณฑ์ | ครุภัณฑ์ คอมพิวเตอร์ | เพื่อเพิ่ม ประสิทธิภาพการ ปฏิบัติงาน | เครื่องคอมพิวเตอร์ จำนวน 1 เครื่อง (ตามบัญชีราคากลาง/ คุณลักษณะพื้นฐานคอมฯ) | | | 22,000 อปต. | | | กองช่าง |
| 22 | แผนงานเคหะและ ชุมชน | ครุภัณฑ์ | ครุภัณฑ์ คอมพิวเตอร์ | เพื่อเพิ่ม ประสิทธิภาพการ ปฏิบัติงาน | เครื่องพิมพ์แบบฉีดหมึก (Inkjet Printer) สำหรับ กระดาษ A3 จำนวน 1 เครื่อง (ตามบัญชีราคากลาง/ คุณลักษณะพื้นฐานคอมฯ) | | | 6,300 อปต. | | | กองช่าง |
| 23 | แผนงานเคหะและ ชุมชน | ครุภัณฑ์ | ครุภัณฑ์ คอมพิวเตอร์ | เพื่อเพิ่ม ประสิทธิภาพการ ปฏิบัติงาน | อุปกรณ์อ่านบัตรแบบอนก ประสงค์ จำนวน 2 เครื่อง (ตามบัญชีราคากลาง/ คุณลักษณะพื้นฐานคอมฯ) | | | 1400 อปต. | | | กองช่าง |
| 24 | แผนงานเคหะและ ชุมชน | ครุภัณฑ์ | ครุภัณฑ์ คอมพิวเตอร์ | เพื่อเพิ่ม ประสิทธิภาพการ ปฏิบัติงาน | คอมพิวเตอร์โน้ตบุ๊ก จำนวน 1 เครื่อง (ตามบัญชีราคากลาง/ คุณลักษณะพื้นฐานคอมฯ) | | | | 22,000 อปต. | | กองช่าง |

ส่วนที่ ๕

การติดตามและประเมินผล

๑. การติดตามและประเมินผลยุทธศาสตร์

แนวทางการพิจารณาการติดตามและประเมินผลแผนพัฒนาท้องถิ่นตามระเบียบกระทรวงมหาดไทยว่าด้วยการจัดทำแผนพัฒนาขององค์กรปกครองส่วนท้องถิ่น พ.ศ. ๒๕๔๘ (แก้ไขเพิ่มเติม ฉบับที่ ๒ พ.ศ. ๒๕๕๙) เป็นแบบที่กำหนดให้คณะกรรมการติดตามและประเมินผลแผนพัฒนาท้องถิ่น ดำเนินการให้คะแนน ตามเกณฑ์ที่กำหนดไว้ ซึ่งเป็นส่วนหนึ่งของการติดตามและประเมินผลแผนพัฒนา โดยดำเนินการให้แล้วเสร็จภายในหกสิบวัน นับแต่วันที่ประกาศใช้งบประมาณรายจ่าย มีรายละเอียด ดังนี้

๑. แนวทางการพิจารณาการติดตามและประเมินผลยุทธศาสตร์เพื่อความสอดคล้องแผนพัฒนาท้องถิ่น ๕ ปี ประกอบด้วย

๑.๑ ข้อมูลสภาพทั่วไปและข้อมูลพื้นฐานขององค์กรปกครองส่วนท้องถิ่น ๒๐ คะแนน

๑.๒ การวิเคราะห์สถานการณ์และศักยภาพ ๑๕ คะแนน

๑.๓ ยุทธศาสตร์ ๖๕ คะแนน ประกอบด้วย

(๑) ยุทธศาสตร์ขององค์กรปกครองส่วนท้องถิ่น ๑๐ คะแนน

(๒) ยุทธศาสตร์ขององค์กรปกครองส่วนท้องถิ่นในเขตจังหวัด ๑๐ คะแนน

(๓) ยุทธศาสตร์จังหวัด ๑๐ คะแนน

(๔) วิสัยทัศน์ ๕ คะแนน

(๕) กลยุทธ์ ๕ คะแนน

(๖) เป้าประสงค์ของแต่ละประเด็นกลยุทธ์ ๕ คะแนน

(๗) จุดยืนทางยุทธศาสตร์ ๕ คะแนน

(๘) แผนงาน ๕ คะแนน

(๙) ความเชื่อมโยงของยุทธศาสตร์ในภาพรวม ๕ คะแนน

(๑๐) ผลผลิต/โครงการ ๕ คะแนน

คะแนนรวม ๑๐๐ คะแนน เกณฑ์ที่ควรได้เพื่อให้เกิดความสอดคล้องและขับเคลื่อนการ พัฒนาท้องถิ่นขององค์กรปกครองส่วนท้องถิ่น ไม่น้อยกว่าร้อยละ ๘๐ (๘๐ คะแนน)

๒. แนวทางการพิจารณาการติดตามและประเมินผลโครงการเพื่อความสอดคล้องแผนพัฒนาท้องถิ่น ๕ ปี ประกอบด้วย

๒.๑ การสรุปสถานการณ์การพัฒนา ๑๐ คะแนน

๒.๒ การประเมินผลการนำแผนพัฒนาท้องถิ่นสี่ปีไปปฏิบัติในเชิงปริมาณ ๑๐ คะแนน

๒.๓ การประเมินผลการนำแผนพัฒนาท้องถิ่นสี่ปีไปปฏิบัติในเชิงคุณภาพ ๑๐ คะแนน

๒.๔ ยุทธศาสตร์และแผนงาน ๑๐ คะแนน

๒.๕ โครงการพัฒนา ๖๐ คะแนน ประกอบด้วย

(๑) ความชัดเจนของชื่อโครงการ ๕ คะแนน

(๒) กำหนดวัตถุประสงค์สอดคล้องกับโครงการ ๕ คะแนน

(๓) เป้าหมาย (ผลผลิตของโครงการ) มีความชัดเจนนำไปสู่การตั้งงบประมาณได้ถูกต้อง ๕ คะแนน

(๔) โครงการมีความสอดคล้องกับแผนยุทธศาสตร์ชาติ ๒๐ ปี ๕ คะแนน

- (๕) เป้าหมาย (ผลผลิตของโครงการ) มีความสอดคล้องกับแผนพัฒนาเศรษฐกิจและสังคมแห่งชาติ ฉบับที่ ๑๒ ๕ คะแนน
 - (๖) โครงการมีความสอดคล้องกับ Thailand ๔.๐ ๕ คะแนน
 - (๗) โครงการสอดคล้องกับยุทธศาสตร์จังหวัด ๕ คะแนน
 - (๘) โครงการแก้ไขปัญหาความยากจนหรือการเสริมสร้างให้ประเทศชาติมั่นคง มั่งคั่ง ยั่งยืน ภายใต้อำนาจ
พระราชรัฐ ๕ คะแนน
 - (๙) งบประมาณ มีความสอดคล้องกับเป้าหมาย (ผลผลิตของโครงการ) ๕ คะแนน
 - (๑๐) มีการประมาณการราคาถูกต้องตามหลักวิธีการงบประมาณ ๕ คะแนน
 - (๑๑) มีการกำหนดตัวชี้วัด (KPI) และสอดคล้องกับวัตถุประสงค์และผลที่คาดว่าจะได้รับ ๕ คะแนน
 - (๑๒) ผลที่คาดว่าจะได้รับ สอดคล้องกับวัตถุประสงค์ ๕ คะแนน
- คะแนนรวม ๑๐๐ คะแนน เกณฑ์ที่ควรได้เพื่อให้เกิดความสอดคล้องและขับเคลื่อนการ พัฒนาท้องถิ่นของ
องค์กรปกครองส่วนท้องถิ่น ไม่ควรน้อยกว่าร้อยละ ๘๐ (๘๐ คะแนน)

**๓. แนวทางการพิจารณาการติดตามและประเมินผลยุทธศาสตร์เพื่อความสอดคล้องแผนพัฒนา ท้องถิ่น
๕ ปีขององค์กรปกครองส่วนท้องถิ่น ประเด็นการพิจารณา**

- ๑. ข้อมูลสภาพทั่วไปและข้อมูลพื้นฐานขององค์กรปกครองส่วนท้องถิ่น ๒๐
- ๒. การวิเคราะห์สภาวะการณ์และศักยภาพ ๑๕
- ๓. ยุทธศาสตร์ ประกอบด้วย ๖๕
 - ๓.๑ ยุทธศาสตร์ขององค์กรปกครองส่วนท้องถิ่น (๑๐)
 - ๓.๒ ยุทธศาสตร์ขององค์กรปกครองส่วนท้องถิ่นในเขตจังหวัด (๑๐)
 - ๓.๓ ยุทธศาสตร์จังหวัด (๑๐)
 - ๓.๔ วิสัยทัศน์ (๕)
 - ๓.๕ กลยุทธ์ (๕)
 - ๓.๖ เป้าประสงค์ของแต่ละประเด็นกลยุทธ์ (๕)
 - ๓.๗ จุดยืนทางยุทธศาสตร์ (๕)
 - ๓.๘ แผนงาน (๕)
 - ๓.๙ ความเชื่อมโยงของยุทธศาสตร์ในภาพรวม (๕)
 - ๓.๑๐ ผลผลิต/โครงการ (๕) รวมคะแนน ๑๐๐

๒. การติดตามและประเมินผลโครงการ องค์กรบริหารส่วนตำบลจำเป็นต้องใช้การติดตามและประเมินผลโครงการ
โดยใช้ตัวแบบวัดผลในเชิงปริมาณและคุณภาพ
และมีหลักการประเมินผลโครงการที่สำคัญ คือ การติดตามและประเมินผลโครงการว่าบรรลุวัตถุประสงค์ที่กำหนดไว้
ในโครงการทุกประการหรือไม่อย่างไร

๓. สรุปผลการพัฒนาท้องถิ่นในภาพรวม

๓.๑ การวัดผลในเชิงปริมาณและเชิงคุณภาพ

โดยใช้แบบสำหรับติดตามและประเมินผลเชิงปริมาณและคุณภาพ

- (๑) แบบตัวบ่งชี้การปฏิบัติงาน (Performance Indicators)
- (๒) แบบบัตรคะแนน (Scorecard Model) หรือ Scorecard Model ของ Kaplan & Norton
- (๓) แบบมุ่งวัดผลสัมฤทธิ์ (Result Framework Model (RF))
- (๔) แบบเชิงเหตุผล (Logical Model)

(๕) แบบวัดกระบวนการปฏิบัติงาน (Process Performance Measurement System (PPMS))

(๖) แบบการประเมินโดยใช้วิธีการแก้ปัญหาหรือเรียนรู้จากปัญหาที่เกิดขึ้น หรือ Problem-Solving Method

(๗) แบบการประเมินแบบมีส่วนร่วม (Participatory Method)

(๘) แบบการประเมินผลกระทบ (Impact Evaluation)

(๙) แบบการประเมินความเสี่ยง (Risk Assessment Model)

(๑๐)แบบประเมินตนเอง (Self-Assessment Model)

(๑๑) แบบอื่นๆ ที่องค์กรปกครองส่วนท้องถิ่นกำหนดขึ้น ทั้งนี้ต้องอยู่ภายใต้กรอบข้อ (๑) –(๑๐) หรือแบบผสมก็ได้ เชิงปริมาณ (Quantity) เชิงคุณภาพ (Quality) ผลที่ได้จริงๆคืออะไร ค่าใช้จ่าย (Cost) เวลา (Time) เป็นไปตามที่กำหนดไว้หรือไม่ ประชาชนได้ประโยชน์อย่างไรหรือราชการได้ประโยชน์อย่างไร วัดผลนั้นได้หรือไม่ หรือวัดได้เท่าไร (Key Performance Indicator : KPIs) ผลกระทบ (Impact)

๔. ข้อเสนอแนะในการจัดทำแผนพัฒนาท้องถิ่นในอนาคต

๔.๑ ผลกระทบนำไปสู่ออนาคต (เช่น จะทำ สนับสนุน ส่งเสริม ป้องกัน อย่างไร เป็นต้น)

ในทฤษฎีทางวิชาการการจัดการ ซึ่งว่า องค์กรต่างๆไม่ว่าจะเป็นองค์กรภาครัฐหรือองค์กรภาคเอกชน จะพัฒนา เติบโตและอยู่รอดได้ต้องมีการปรับตัวให้เข้ากับการเปลี่ยนแปลงของสภาพแวดล้อมภายนอก ๔ ประการ (PEST) ตลอดเวลา ซึ่งประกอบไปด้วย

- 1) สิ่งแวดล้อมด้านการเมือง (Political Environment)
- 2) สิ่งแวดล้อมด้านเศรษฐกิจ (Economic Environment)
- 3) สิ่งแวดล้อมด้านสังคม (Social Environment) และ
- 4) สิ่งแวดล้อมด้านวิทยาการใหม่ๆ (Technology)

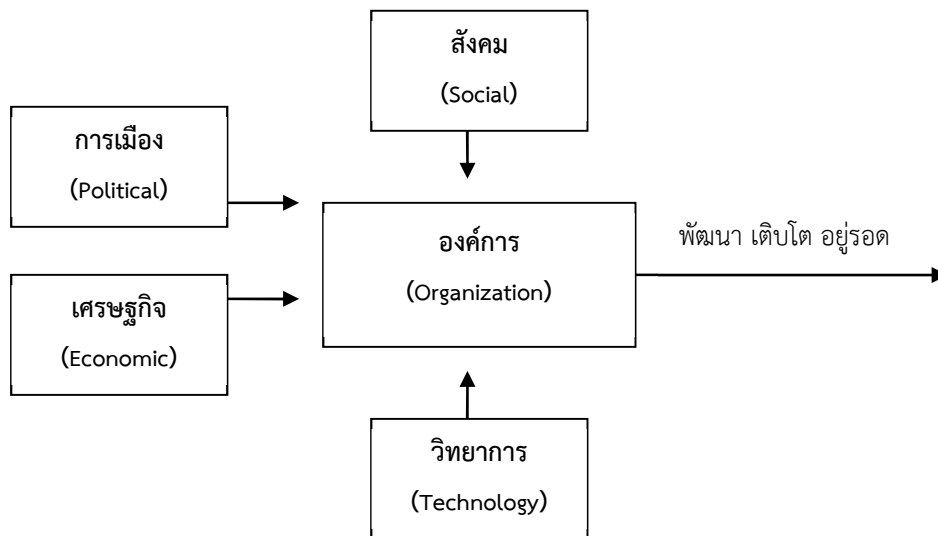

จากแผนภาพ องค์กรบริหารส่วนตำบลค่าเนียม มีฐานะเป็นองค์กรภาครัฐองค์กรหนึ่ง จึงมีความจำเป็นที่จะต้องมีความสามารถในการปรับตัวให้เข้ากับการเปลี่ยนแปลงของสิ่งแวดล้อมต่างๆ ๔ ประการดังที่กล่าวมาแล้ว เพื่อให้องค์กรพัฒนา เติบโตและอยู่รอดต่อไปได้ วิสัยทัศน์ในการปฏิบัติงานในองค์กรปกครองส่วนท้องถิ่นต้องวิเคราะห์ตามสิ่งแวดล้อมที่จะเปลี่ยนแปลงไปทั้ง ๔ ประการ ดังนี้

๑) การปรับตัวให้เข้ากับการเมือง(Political Environment) ที่เปลี่ยนแปลง

หากกล่าวถึงการปกครองของไทยในปัจจุบัน อาจแบ่งระดับการเมืองออกได้เป็น ๒ ระดับ ได้แก่ การเมืองระดับชาติ และการเมืองระดับท้องถิ่น การเมืองระดับชาติ ได้แก่ การเมืองระดับรัฐบาลสมาชิกสภาผู้แทนราษฎร สมาชิกวุฒิสภา ในส่วนของการเมืองระดับท้องถิ่นนั้นยังสามารถแบ่งแยกย่อยออกได้เป็นหลายประเภท เช่น การเมืองของ อบจ. เทศบาล หรือ อบต. หรือแม้กระทั่งการเมืองในระดับหมู่บ้านที่จะต้องมีการเลือกตั้งผู้ใหญ่บ้านโดยราษฎรในหมู่บ้านนั้นๆ เป็นต้น

ในสภาพข้อเท็จจริงปัจจุบันและผลงานวิจัยต่างๆที่เกี่ยวข้องต่างชี้ว่าการเมืองในระดับชาติ ยังมีอิทธิพลต่อการเมืองในระดับท้องถิ่นอยู่หลายประการ เช่น การเลือกตั้งในระดับท้องถิ่นต้องอาศัยภาพลักษณ์ของพรรคการเมืองระดับชาติเพื่อช่วยในการหาเสียง การให้เงินอุดหนุนเฉพาะกิจจากส่วนกลางมายังองค์กรปกครองส่วนท้องถิ่นโดยเลือกให้เฉพาะท้องถิ่นที่เป็นพรรคพวกเดียวกันกับราชการส่วนกลาง เป็นต้น

ในอนาคต อำนาจหน้าที่และบทบาทของนักการเมืองท้องถิ่นและข้าราชการท้องถิ่นจะเป็นอย่างไร นั้น ส่วนหนึ่งก็ขึ้นอยู่กับสิ่งแวดล้อมทางการเมืองโดยเฉพาะอย่างยิ่งอิทธิพลจากการเมืองระดับชาติซึ่งถ่ายทอดออกมาเป็นนโยบายของรัฐที่มีต่อ อบต. ซึ่งมักสลับสับเปลี่ยนกันเป็น ๒ กรณี กล่าวคือ การรวมอำนาจการปกครอง (Centralization) หรือ การกระจายอำนาจการปกครอง (Decentralization) ดังนั้น ผู้ที่จะปฏิบัติงานใน อบต. จึงจำเป็นต้องต้องทราบความเคลื่อนไหวของนโยบายรัฐอยู่ตลอดเวลา เพื่อบริหารจัดการ อบต.ให้เข้ากับสภาพการณ์ดังกล่าวที่เปลี่ยนแปลงอยู่ตลอดเวลา

ในส่วนของปัจจัยการเมืองระดับท้องถิ่นด้วยกันเองนั้น ทุกฝ่ายที่เกี่ยวข้องจะต้องเข้าใจบทบาทหน้าที่ของตนเอง ซึ่งโดยหลักการแล้วการตัดสินใจกำหนดนโยบายควรเป็นหน้าที่ของฝ่ายการเมืองท้องถิ่น ทุกฝ่ายควรต้องรู้ความเคลื่อนไหวและการเปลี่ยนแปลงของการเมืองท้องถิ่นในทุกระดับทั้งระดับ อบจ. เทศบาล อบต.และระดับหมู่บ้าน เพราะการเมืองท้องถิ่นเหล่านี้มีความเชื่อมโยงสัมพันธ์กันและจะต้องมีผลกระทบต่อ อบต.ไม่ทางตรงก็ทางอ้อม ข้าราชการท้องถิ่นควรพยายามปรับข้อเท็จจริงในท้องถิ่นให้เข้ากับระเบียบกฎหมายของรัฐ ซึ่งในบางครั้งระเบียบกฎหมายอาจไม่เหมาะสมกับสภาพปัญหาและความต้องการของคนในท้องถิ่นก็ต้องเป็นหน้าที่ของข้าราชการท้องถิ่น ที่จะประยุกต์ใช้กฎหมาย ให้สามารถใช้ได้จริงตามสภาพและบริบทแวดล้อมของท้องถิ่นนั้นๆ จึงจะได้ชื่อว่าเป็นนักบริหารการเปลี่ยนแปลง(Change Agent) อย่างแท้จริง

๒) การปรับตัวเข้ากับเศรษฐกิจ (Economic Environment) ที่เปลี่ยนแปลง

เมื่อสภาพเศรษฐกิจโดยรวมของประเทศไม่ดี ทำให้ประชาชนยากจนเพิ่มขึ้นเป็นสาเหตุของปัญหาอื่นๆที่กระทบต่อ อบต.ตามมา ไม่ว่าจะเป็นปัญหายาเสพติด ปัญหาโสเภณีเด็ก ปัญหาประชาชนเรียกร้องในสิ่งที่สามารถแก้ไขเฉพาะหน้ามากกว่าสิ่งที่แก้ไขปัญหาค่อนข้างยั้งยืน เช่น ต้องการผ้าห่มกันหนาวฟรี เสื้อกันหนาวฟรี และของฟรีอื่นๆจาก อบต. เป็นต้น ซึ่งสวนทางกับระเบียบกฎหมายและการตรวจสอบอย่างเข้มข้นของสำนักงานตรวจเงินแผ่นดิน ที่พยายามจำกัดขอบเขตการตัดสินใจขององค์กรปกครองส่วนท้องถิ่นในเรื่องของการแจกของให้แก่ราษฎร

อีกปัญหาหนึ่งประชาชนอาจขาดการมีส่วนร่วมทางการเมืองกับ อบต. เพราะต้องเอาเวลาไปทำงานหาเงินเพื่อปากท้องของตนเองก่อน หรือบางครั้งอาจมีส่วนร่วมแค่การรับเงินแล้วไปลงคะแนนเสียงเลือกตั้ง รวมตลอดถึงปัญหาความยากจนของประชาชนจะสร้างความเข้มแข็งให้กับนโยบายประชานิยมไปโดยปริยายซึ่งอาจส่งผลกระทบต่อในทางลบในระยะยาว โดยเฉพาะอย่างยิ่งเป็นการส่งเสริมลักษณะนิสัยการพึ่งพิงรัฐอยู่ตลอดเวลาของประชาชน เป็นต้น

ดังนั้น การสร้างกระบวนทัศน์ (Paradigm) ทางความคิดให้แก่ประชาชนตามหลัก “ตนเป็นที่พึ่งแห่งตน” และ “ปรัชญาเศรษฐกิจพอเพียง” ควรเป็นสิ่งสำคัญที่นักบริหารงาน อปท. ควรให้ความสนใจที่จะส่งเสริมและพัฒนาในประเด็นนี้

๓) การปรับตัวเข้ากับสังคม (Social Environment) ที่เปลี่ยนแปลง

ชุมชนแต่ละชุมชนมีสภาพทางสังคมและวัฒนธรรมที่แตกต่างกัน ดังนั้น การปฏิบัติงานในแต่ละพื้นที่ก็ต้องเผชิญกับสภาพทางสังคมและวัฒนธรรมที่แตกต่างกัน เช่น บางพื้นที่อาจเป็นสังคมของคนพุทธ บางพื้นที่อาจเป็นสังคมของคนคริสต์หรืออิสลาม บางพื้นที่เป็นสังคมปฐมภูมิ (ชุมชนชนบท) บางพื้นที่เป็นสังคมทุติยภูมิ (ชุมชนในเมือง) บางพื้นที่ประชาชนให้ความร่วมมือกับกิจกรรมของ อปท. เป็นอย่างดี บางพื้นที่ประชาชนขาดความร่วมมือ บางพื้นที่อาจเป็นสังคมที่ประกอบด้วยชนเผ่าต่างๆมากมาย เป็นต้น

สภาพของสังคมไทยมักเป็นสังคมอุปถัมภ์ ผู้บริหารท้องถิ่นอาจมีแนวโน้มที่จะตัดสินใจกำหนดนโยบายไปตอบสนองต่อกลุ่มญาติพี่น้องของตน กลุ่มอื่นที่แพ้การเลือกตั้งเมื่อไม่ได้รับการตอบสนองก็หาทางโจมตี ก่อให้เกิดความขัดแย้งที่รุนแรงขึ้นในสังคมท้องถิ่นมากกว่าในอดีต ดังนั้น บุคลากรใน อบต. จึงจำเป็นที่จะต้องเข้าใจผลกระทบที่มาจากสาเหตุการกระจายอำนาจสู่ท้องถิ่นที่ส่งผลโดยตรงต่อความสามัคคีในสังคมท้องถิ่นยุคปัจจุบัน ต้องมีความสามารถบริหารงานบนความขัดแย้งในสังคม เพราะคงไม่มีสังคมใดในประเทศไทยที่จะมีคนที่ชอบสิ่งๆ เหมือนๆกันได้หมด การปฏิบัติงานทุกอย่างย่อมมีการเห็นด้วย ไม่เห็นด้วย ต่อต้าน และไม่ต่อต้าน อยู่คู่กับสังคมประชาธิปไตยเสมอ สำคัญเพียงแต่ว่าจะสามารถลดระดับหรือแก้ไขความขัดแย้งที่รุนแรงนั้นได้อย่างไร

๔) การปรับตัวเข้ากับวิทยาการใหม่ๆ (Technology) ที่เปลี่ยนแปลง

ในปัจจุบันกรมส่งเสริมการปกครองท้องถิ่นมีนโยบายส่งเสริมการพัฒนาบุคลากรโดยการฝึกอบรมอยู่เป็นประจำ เช่น การฝึกอบรมการใช้คอมพิวเตอร์โปรแกรมต่างๆ การฝึกอบรมการจัดทำเว็บไซต์องค์กร เป็นต้น ประกอบกับกรมส่งเสริมฯ มีเว็บไซต์เผยแพร่ข้อมูลข่าวสารต่างๆที่จำเป็นและเกี่ยวข้องกับการปฏิบัติงานของ อปท. ที่ปรับปรุงให้ทันสมัยอยู่ทุกวัน เช่น การเผยแพร่หนังสือสั่งการต่างๆผ่านช่องทางการสารบรรณอิเล็กทรอนิกส์ เป็นต้น หากพนักงานท้องถิ่นให้ความสำคัญในการอ่านหนังสือสั่งการของกรมส่งเสริมฯทางอินเตอร์เน็ตอยู่เป็นประจำ ก็จะนำมาซึ่งการบริหารงานที่มีประสิทธิภาพและไม่ขัดต่อระเบียบ กฎหมาย หนังสือสั่งการที่เปลี่ยนแปลงไปอยู่ตลอดเวลา

๔.๒ ข้อสังเกต ข้อเสนอแนะ ผลจากการพัฒนา (รวมถึงองค์ประกอบสำคัญของข้อมูลเพื่อนำไปสู่

ข้อเสนอแนะ เป็นต้น)

องค์การบริหารส่วนตำบลคำเนียม มีข้อสังเกต ข้อเสนอแนะ ผลจากการพัฒนา โดยอิงการคาดการณ์การพัฒนาต่างๆภายใต้สิ่งแวดล้อมภายนอกต่างๆ ดังต่อไปนี้

๑) การเปลี่ยนแปลงในประเทศที่จะส่งผลกระทบต่อ อบต.

- รัฐธรรมนูญฉบับใหม่จะส่งผลกระทบต่อองค์กรปกครองส่วนท้องถิ่นอย่างไร
- แนวโน้มการยกฐานะจาก อบต. เป็นเทศบาลทั่วประเทศ
- แนวโน้มการควมรวมองค์กรปกครองส่วนท้องถิ่น
- การเพิ่มขึ้นหรือลดลงของการจัดสรรเงินงบประมาณให้ อบต.

๒) การเปลี่ยนแปลงในระดับภูมิภาคที่จะส่งผลกระทบต่อ อบต.

AEC หรือ Asean Economics Community คือการรวมตัวของชาติในอาเซียน ๑๐ ประเทศ โดยมี ไทย พม่า ลาว เวียดนาม มาเลเซีย สิงคโปร์ อินโดนีเซีย ฟิลิปปินส์ กัมพูชา บรูไน เพื่อที่จะให้มีผลประโยชน์ทางเศรษฐกิจ

ร่วมกัน จะมีรูปแบบคล้ายๆ กลุ่ม Euro Zone นั่นเอง จะทำให้มีผลประโยชน์ อำนาจต่อรองต่างๆ กับคู่ค้าได้มากขึ้น และการนำเข้า ส่งออกของชาติในอาเซียนก็จะเสรี ยกเว้นสินค้าบางชนิดที่แต่ละประเทศอาจจะขอไว้ไม่ลดภาษีนำเข้า (เรียกว่าสินค้าอ่อนไหว)

Asean จะรวมตัวเป็น ประชาคมเศรษฐกิจอาเซียนและมีผลเป็นรูปธรรม ณ วันที่ ๓๑ ธันวาคม ๒๕๕๘ ณ วันนั้นจะทำให้ภูมิภาคนี้เปลี่ยนแปลงไปอย่างมาก โดย AEC Blueprint (แบบพิมพ์เขียว) หรือแนวทางที่จะให้ AEC เป็นไปคือ

๑. การเป็นตลาดและฐานการผลิตเดียวกัน
๒. การเป็นภูมิภาคที่มีขีดความสามารถในการแข่งขันสูง
๓. การเป็นภูมิภาคที่มีการพัฒนาทางเศรษฐกิจที่เท่าเทียมกัน
๔. การเป็นภูมิภาคที่มีการบูรณาการเข้ากับเศรษฐกิจโลก

จากการที่องค์การบริหารส่วนตำบลคำเนียมได้กำหนดยุทธศาสตร์การพัฒนา ไว้จำนวน ๕ ยุทธศาสตร์ ดังนั้นจึงวิเคราะห์การเปลี่ยนแปลงในระดับภูมิภาค หรือ การเข้าสู่ AEC ที่จะส่งผลกระทบต่อองค์การบริหารส่วนตำบล ในยุทธศาสตร์ต่างๆ ดังนี้

๑. ยุทธศาสตร์การพัฒนาด้านโครงสร้างพื้นฐานและแหล่งน้ำ

การเข้าสู่ประชาคมเศรษฐกิจอาเซียน (AEC) ของไทย ทำให้องค์การปกครองส่วนท้องถิ่น ต้องให้ความสำคัญกับการพัฒนาโครงสร้างพื้นฐานเพื่อรองรับการหลั่งไหลเข้ามาของประชากรประเทศเพื่อนบ้านไม่ว่าจะเข้ามาในฐานะนักท่องเที่ยว คนทำงาน หรือการอื่นใด การพัฒนาโครงสร้างพื้นฐานที่สำคัญ เช่น ถนน ป้ายจราจรที่มีภาษาอังกฤษและภาษาต่างประเทศที่จำเป็น เป็นต้น

๒. ยุทธศาสตร์การพัฒนาด้านสังคม

ปัญหาสังคมจะรุนแรงถ้าไม่ได้รับการวางแผนที่ดี เนื่องจากจะมีขยะจำนวนมากมากขึ้น ปัญหาอาชญากรรมจะรุนแรง สถิติการก่ออาชญากรรมจะเพิ่มขึ้นอย่างมาก คนจะทำผิดกฎหมายมากขึ้นเนื่องจากความแตกต่างของกฎหมายของแต่ละประเทศ ปัญหาด้านการสาธารณสุข

๓. ยุทธศาสตร์การพัฒนาด้านการพัฒนาเศรษฐกิจ

การเข้าสู่ประชาคมเศรษฐกิจอาเซียน (AEC) ของไทย ทำให้เกิดการแข่งขันกันสูง ซึ่งประเทศไทยต้องปรับปรุงระบบสินค้าและบริการให้มีคุณภาพ มีความเป็นอัตลักษณ์ เพื่อยกระดับความสามารถในการแข่งขัน โดยต้องส่งเสริมสนับสนุนอย่างเป็นระบบ และต่อเนื่อง

๔. ยุทธศาสตร์การพัฒนาด้านการอนุรักษ์ทรัพยากรธรรมชาติและสิ่งแวดล้อม

การบุกรุกพื้นที่ป่าอาจมีมากขึ้น ด้วยสาเหตุทั้งที่เกิดจากคนไทยและชาวต่างชาติ สาเหตุที่เกิดจากคนไทยคือการเพิ่มขึ้นของจำนวนประชากรทำให้ที่ทำกินไม่เพียงพอต่อความต้องการ หรือการขายที่ดินให้นายทุนต่างๆ ชาติแล้วไม่มีที่ทำกินจึงต้องไปเปิดป่าใหม่ ส่วนสาเหตุจากชาวต่างชาติ อาจมีนายทุนเข้ามาทำลายทรัพยากรธรรมชาติและสิ่งแวดล้อม เช่น การตัดไม้เพื่อผลประโยชน์ทางเศรษฐกิจ หรือทรัพยากรธรรมชาติที่สำคัญอื่นๆ มลพิษจากของเสียข้ามแดน เช่น อาจมีขยะข้ามแดน

๕. ยุทธศาสตร์การพัฒนาด้านองค์กร

การบริหารภาครัฐต้องเร่งรัดพัฒนาให้ตอบสนองการให้บริการ โดยเฉพาะอย่างยิ่งการให้บริการในด้านการอนุญาต อนุมัติ ต่างๆ ซึ่งต้องมีคู่มือภาษาอังกฤษ จีน เป็นต้น เพื่อสื่อสารกับชาวต่างชาติที่ต้องการทำนิติกรรมต่างๆซึ่งเกี่ยวกับรัฐ เช่น การเสียภาษีบำรุงท้องที่ การเสียภาษีป้าย เป็นต้น อีกทั้งเจ้าหน้าที่ภาครัฐจำเป็นต้องพัฒนาการใช้ภาษาอังกฤษให้อยู่ในระดับที่สื่อสารกับผู้ใช้บริการที่เป็นชาวต่างชาติ